联想公益基金会
五周年年刊
2018-2023

Love on
联想公益基金会
Lenovo Foundation



目录

理事长寄语 01

关于联想公益基金会 02

机构简介
使命
愿景

党建引领 03

5年大事记 05

公益项目

早期公益探索 08

扶智计划·桂馨科学课工具箱
扶智计划·名著小书包科普版
未来成长计划

IT助力乡村教育 10

助力创新乡村课堂模式
联想智学堂
联想科学课
联想梦想中心

数字化赋能乡村学校
联想-田字格未来村小

助力乡村教师发展
青梅计划
信息化赋能乡村老师

应急救灾 12

新冠疫情防控
自然灾害救助

审计报告 14

审计报告-简版

合作伙伴 18



理事长寄语

当五年的时光流转，我们回溯源头，回到那个初心萌动、燃起希望的日子。

五年前，联想公益基金会成立，承载着我们对社会公益的热爱和执着。我们始终坚信，IT，作为推动社会进步的重要力量，有着改变世界的无限可能。联想公益基金会自诞生之初，就承载了这样的使命和期望，以IT技术的力量，为社会做出一份积极的贡献，使更多的人从中受益。

五年来，联想公益基金会坚持以党建为引领，积极响应脱贫攻坚、新冠疫情防控、乡村振兴等国家战略部署，借助联想集团的技术、产品及相关资源，与多家优秀的社会组织和机构密切合作，在乡村科学教育、乡村教育数字化等领域，先后在北京、青海、内蒙古、贵州、河北、山西等地开展了多个公益项目，总计受益学生超过7万人。

五年来，面对突发性的各种灾害事件，联想公益基金会都以高度的社会责任感，及时启动灾害救助项目，重点聚焦社区层面的相关工作。在自然灾害救助和新冠疫情防控方面5年累计投入公益资金超过2665万元，受益人数超过100万人。

展望未来，联想公益基金会依然关注欠发达地区乡村儿童教育，深耕乡村教育公益。在数字化、智能化时代，面对城乡数字鸿沟，我们将更加聚焦乡村数字素养教育，通过联动多方资源，提升乡村儿童数字素养，让每一个乡村儿童在数字化时代不掉队。

公益是一种信念，承载着前行的动力；公益是一片沃土，孕育着温暖的力量。用爱呼唤爱，用善意激发善意，用生命影响生命的公益之路上，我们愿意与关注、关心、支持联想公益的伙伴们一起继续探索，携手前行！

刘晓林

联想公益基金会理事长

2023年11月

关于联想公益基金会

Love on

机构简介

北京联想公益基金会是由联想集团发起，于2018年12月6日在北京市民政局注册成立的非公募基金会。

基金会初始资金1000万元，全部来源于成都联想电子科技有限公司。基金会围绕资助贫困家庭生活、资助贫困学生就学、资助贫困学校基础设施改善和资助自然灾害救助等方面开展公益慈善活动。

2018 年
成立联想公益基金会

1000 万
基金会初始资金



2021年12月
荣获4A级社会组织评估等级



2020、2021、2022年
基金会中心网发布的中基透明指数A+

使命

以IT助力乡村教育为使命，借助联想集团的技术、产品及相关资源，开展相关领域的公益探索，为实现乡村振兴而努力。

愿景

智能 成就每一个可能

党建引领

Love on

党组织名称

中共北京市扶贫济困领域基金会第二联合委员会流动党员第四联合支部委员会

全面支持脱贫攻坚、乡村振兴及疫情防控等国家重大战略项目

2019年10月25日，支持“不忘初心跟党走，北京社会组织集中捐资助学暨健步行”活动，联想公益基金会为乌兰察布贫困学生捐赠10万元，并发起网上捐步活动，共142支队伍、10996人参加。

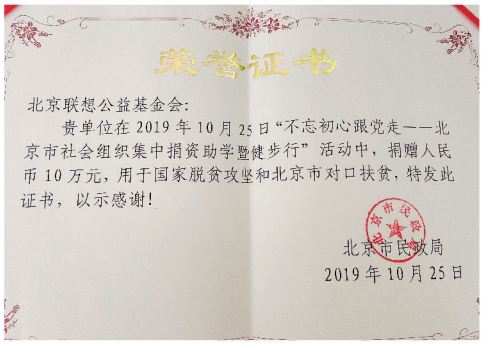
荣誉证书

北京联想公益基金会：

贵单位在2019年10月25日“不忘初心跟党走——北京市社会组织集中捐资助学暨健步行”活动中，捐赠人民币10万元，用于国家脱贫攻坚和北京市对口扶贫，特发此证书，以示感谢！

北京市民政局

2019年10月25日

从2020年至2022年，联想公益基金会积极响应新冠疫情防控要求，先后支持湖北多地、长春、上海、北京等地疫情防控工作，总计投入疫情防控公益资金超过1236万元。



2021年至2023年，联想公益基金会紧跟党中央的战略部署，以助力乡村振兴为使命，在北京怀柔、密云、内蒙古呼和浩特、乌兰察布等地共实施了6个支持乡村振兴的公益项目，累计公益投入1120万元。



联想梦想中心落地北京怀柔



联想梦想中心落地北京密云

积极承担责任，担任联合支部书记单位，推动成员基金会党建工作

2022年7月，成为北京市扶贫济困领域基金会第二联合党委第四联合支部书记单位。
2022年7月19日，组织第四联合支部成立活动。





2022年9月29日，作为发起方，联合扶贫济困第一、第五支部，举办了一期“首善爱心汇”主题党建交流活动。



2023年3月23日，参加长哨营满族乡党委与扶贫济困二联党委开展的“学好党的二十大 慈善爱心汇京郊”主题党日活动。



2023年7月，联想公益基金会先后荣获综合党委和联合党委“支持党建工作先进单位”荣誉。





5年大事记

Love on

2018

10月31日，联想基金会筹备会议在联想北京总部召开



12月6日，联想基金会在北京市民政局注册成立



2019

1月15日，第一届理事会第一次会议召开



4月，扶智计划项目启动，为青海湟中捐赠科学课工具箱



2020

3月，支持新冠疫情防控，停课不停学，联想益学堂项目启动



6月，“名著小书包（科普版）”试点项目启动



7月，与新教育机构签约，未来成长计划项目启动



2021

3月，联想智学堂项目落地内蒙古乌兰察布和重庆酉阳





2018-2023

2022

2月，3所联想梦想中心落地山西垣曲



4月，联想科学课项目启动



5月，“美丽青年乡村教师”寻访活动（即青梅计划）启动



8月，联想-田字格未来村小项目启动



2023

5月，4所联想梦想中心落地北京市怀柔区



8月，捐赠1000万元支持京津冀暴雨灾害救助



9月，3所联想梦想中心落地北京市密云区



4-10月，青梅计划完成4间主题教室改造，航天教室、音乐教室、未来科技馆、体育教室







公益项目

Love on

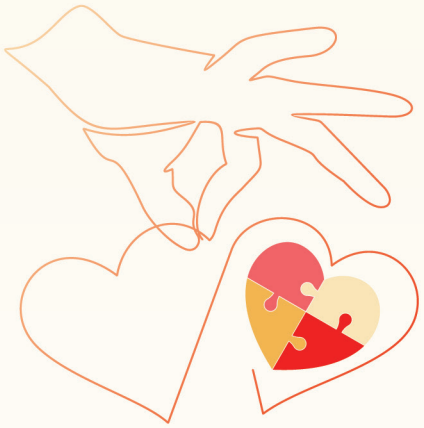

我们的探索

早期公益探索

- 扶智计划·桂馨科学课工具箱
- 扶智计划·名著小书包科普版
- 未来成长计划

IT助力乡村教育

助力创新乡村课堂模式	数字化赋能乡村学校	助力乡村教师发展
联想智学堂	联想-田字格未来村小	青梅计划
联想科学课		信息化赋能乡村老师
联想梦想中心		

应急救灾

湖北疫情防控	新冠疫情防控	河南水灾救助
长春疫情防控		川渝抗旱行动
上海疫情防控	自然灾害救助	泸定地震救援
北京疫情防控		京津冀水灾救助

早期公益探索

扶智计划·桂馨科学课工具箱

小小工具箱呵护乡村学童科学梦

社会需求 》》》

贫困地区小学科学课堂缺乏探究实验材料、科学教育师资短缺和教研水平亟待提升。

项目构成 》》》

科学课工具箱+科学课堂教学评选活动+骨干教师参访

2019-2020年，与北京桂馨慈善基金会合作，为青海湟中县的122所小学捐赠652套科学实验工具箱，惠及学生43903名，使湟中县实现了农村学校科学实验教学（尤其是边远教学点）的全覆盖，让全县儿童接受更好的科学教育；通过开展科学课堂教学评选活动，激励县科学骨干教师工作积极性，提升青年科学教师专业能力，助力湟中县小学阶段科学教育和教研水平的巩固和提升。





扶智计划·名著小书包科普版

科普拓视野，书香伴童年

社会需求 》》》

乡村孩子对科普书籍的阅读欲强烈，但缺少相关优质书籍。

项目构成 》》》

名著小书包（科普版）+辅读活动

为了尝试和探索乡村孩子科普阅读的有效方法，致力于资助乡村地区学生开展科普阅读，联想公益基金会与南昌崛美公益发展中心合作开发了《名著小书包》科普版。名著小书包（科普版）试点学校共有23所，惠及学生1358名。通过阅读科普书籍，不仅培养了乡村孩子的阅读兴趣，同时结合丰富的科普活动、科普手抄报大赛等，让孩子们在阅读中增长科学知识。





未来成长计划

以PBL推动科学教育在贫困地区生根发芽

社会需求 》》》

贫困地区乡村学生缺少跨学科的项目式实践机会。

项目构成 》》》

科技项目课程研发+PBL课程包+教师培训

在内蒙古、山东、新疆、湖北、湖南、河北、浙江等乡村贫困地区招募了25所农村小学作为新教育科技项目课程的试点学校，累计受益师生1768名。

项目作为教育扶贫的新尝试和新探索，以科技项目课程为抓手，为贫困地区学校配备科技项目课程资源，改善贫困地区学校教学基础设施，进而帮助贫困地区的孩子习得解决问题的思维方式和技能，推动贫困地区学生科学素养的提高。

25 所
农村小学作为新教育科技项目课程的试点学校

1768 名
受益师生





IT助力乡村教育

助力创新乡村课堂模式

联想智学堂

让乡村课堂链接精彩世界

社会需求 》》》

乡村教室多媒体教学设备短缺/老旧，教师应用水平不高，教学资源缺乏。

项目构成 》》》

智慧大屏+备授课系统+教师用机+教师培训

帮助乡村教室升级为智慧教室，把智慧教育带进乡村学校，告别粉笔黑板，让乡村课堂链接精彩世界。

联想智学堂项目先后在内蒙古乌兰察布、重庆酉阳、贵州毕节等80多所乡村学校落地，近100个班级的2500多名孩子受益。





联想科学课

让乡村的孩子爱上科学

社会需求 》》》

乡村缺少科学课老师及优质的科学课资源。

项目构成 》》》

课程设计+实验器材包+双师授课+本地教师成长

城市很远，老师很近，城里的老师给乡村的孩子上科学课。双师模式开展STEM教育，让孩子们的课后三点半变成有趣好玩的科学课。

目前已经在河北邢台、内蒙古呼和浩特27所学校，54个班级开展，2500+名孩子受益。





联想梦想中心

链接乡村孩子的梦想与未来

社会需求 》》》

乡村儿童的素养教育资源缺乏、与外界链接少。

项目构成 》》》

教室改造装修+硬件设施+素养课程+编程课+教师培训+联想未来中心云参观

为乡村孩子建设一间梦想教室，让孩子们得到更好的素养教育，用梦想链接未来。

项目已在山西垣曲、北京怀柔、北京密云三地建设10所“联想梦想中心”并开设联想编程课，参与教师达480余人，受益学生4500多名。





IT助力乡村教育

数字化赋能乡村学校

联想-田字格未来村小

乡土教育滋养孩子成长

社会需求 》》》

乡村学校数字化基础设施老旧、教学管理缺少数字化支持。

项目构成 》》》

数字化基础设施+教学管理平台+特色编程课+教师培训

支持田字格公益在贵州开展1+N乡土人本教育试点，提供数字化基础设施，搭建智能化教学管理平台，以数字技术赋能田字格学校和老师，帮助更多乡村孩子得到好的教育，让孩子们留在大山能生活，走出大山能生存。





IT助力乡村教育

助力乡村教师发展

青梅计划

助力优秀乡村青年教师成长

社会需求 》》》

陪伴提升乡村青年教师数字化能力。

项目构成 》》》

智慧大屏+志愿者一对一陪伴+特色教室改造支持

支持乡村数字化基础设备升级，100位志愿者与100位优秀青年乡村教师结对，为乡村青年老师提供数字化等相关支持，打造乡村特色数字化教室，陪伴乡村青年老师成长。





从众多优秀乡村教师里寻找到
100位青年乡村教师



2023年4月，四川木里藏族自治县
依吉乡小学·航天教室



2023年6月，贵州省铜仁市思南县
张家寨小学·外教英语课



2023年8月，云南地区青梅教师
培训交流会



2023年9月，贵州海嘎小学·音乐教室，《青梅》MV发布

2023年9月，江西九江市修水县何市镇中心小学·未来科技馆



信息化赋能乡村老师

搭建乡村教师成长云梯

社会需求 》》》

县域优质教育资源较为欠缺。

项目构成 》》》

名师资源+教研平台+教师激励

采取“输血+造血”的模式，全国名师手把手带领地方教师开展学期教研、单元教研、课程教研，培养乡村骨干教师，带动本地乡村教师教研能力整体提升。

项目落地内蒙古察右后旗，共有语文、数学、英语、道法四门主要课程老师参与项目，将培养当地65名骨干教师，辐射影响全旗乡村师生超过2400人。

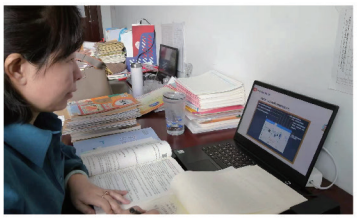



应急救灾

新冠疫情防控

抗疫一线：湖北、吉林、上海、北京 》》》

2020年年初武汉新冠疫情暴发后，联想公益基金会第一时间响应，资助湖北省十个城市共30家社会组织共同发起了“社区防疫志愿服务行动”，以及开展困境儿童学习陪伴项目，帮助一线抗疫人员年幼子女开展在线学习、心理辅导等，累计参与志愿者达到2075人，直接服务社区人次28362人。

为了让家庭困难、缺少网课学习设备的孩子能上网课，“联想益学堂”公益项目为湖北省随县、大悟县、汉川县、红安县4地8185名贫困儿童提供平板电脑、3个月上网流量以及洋葱数学学习账号，让这些孩子真正做到“停课不停学”。









2022年3月
支援长春疫情防控

2022年4月
助力上海疫情防控

2022年5月、12月，支持北京疫情防控



自然灾害救助

河南水灾救助

2021年7月，河南水灾发生后，联想公益基金会第一时间捐赠救灾物资，并协助运输发放相关物资，解决资源短缺情况；8月2日，联想公益基金会启动“温暖伙伴计划”，支持9家北京社会组织积极参与灾害救助及灾后重建工作，其中，前期直接救助受困群众72189名，灾后重建间接惠及143.26万人。





支持川渝抗旱、泸定地震救援，受益人数超过4万余人。



2022年8月，“重庆、四川干旱灾害救援”行动



2022年9月，“泸定地震灾害救援”行动

京津冀等地洪涝灾害救助

2023年7月底，京津冀等地遭受极端降雨引发洪涝和地质灾害。联想捐赠1000万元救灾款项，支持受灾群众救助、安置及灾后重建等工作。截至9月22日，据不完全统计，紧急救援阶段受益人数为28万余人。





审计报告

Love on

北京联想公益基金会换届财务审计报告（简版）　永勤会专审字[2023]第1055号

北京联想公益基金会：

我们接受委托，对北京联想公益基金会（以下简称贵基金会）第一届理事会和法定代表人刘晓林任职期间2018年12月至2023年09月的财务报表及其经济责任相关的资料进行了审计。这些财务报表及资料的真实性、完整性由贵基金会和刘晓林负责。我们的责任是在实施审计工作的基础上对上述财务报表及其经济责任的资料发表审计意见。我们本次主要是对第一届理事会和法定代表人刘晓林2018年12月至2023年09月任职期间资产、负债、权益，资产的安全和完整情况，任职目的的完成情况，以及遵守财经法规等情况进行了审计。我们的审计是根据中国注册会计师准则进行的。在审计的过程中，我们结合贵基金会的实际情况，实施了包括检查会计记录等我们认为必要的审计程序。审计情况如下：

被调查单位基本情况及沿革 >>>

北京联想公益基金会于2018年12月06日经北京市民政局批准登记，于2021年03月23日变更住所，统一社会信用代码为53110000MJ01793614；住所：北京市海淀区中关村软件园二期（西区）B-1地块二层H5S区段13号；法定代表人：刘晓林；原始基金壹仟万元整，业务主管单位：无。

财务核算概况 >>>

- 会计主体为北京联想公益基金会，无二级会计核算公司
- 财务部人员及岗位：财务部设财务人员2人：其中会计1人；出纳1人
- 主要会计政策和会计估计

(1) 执行《民间非营利组织会计制度》；

(2) 会计年度自公历1月1日起至12月31日止；

(3) 以权责发生制为记账原则；以实际成本为基准基础；

(4) 以人民币为记账本位币；

(5) 收入确认原则：

提供劳务：在同一年度内开始并完成的劳务，在完成劳务时确认收入。劳务的开始和完成分属不同的会计年度，在提供劳务交易的结果能够可靠估计的情况下，于资产负债表日按完工百分比法确认相关的劳务收入。

会计报表主要项目

2018年12月-2023年9月财务状况

金额单位：元

项目	2018-12-31	2019-12-31	2020-12-31	2021-12-31	2022-12-31	2023-09-30
一、资产合计	10,004,750.00	22,296,791.50	11,883,469.08	19,104,468.17	22,674,976.50	31,879,812.42
流动资产	10,004,750.00	22,296,791.50	11,883,469.08	19,104,468.17	22,670,436.50	31,876,178.42
其中：货币资金	10,004,750.00	17,296,791.50	8,790,824.08	265,068.17	8,660,966.50	12,827,148.42
短期投资		5,000,000.00	2,359,400.00	18,839,400.00	13,000,000.00	19,000,000.00
应收款项						
预付账款						49,030.00
存货			733,245.00		1,009,470.00	
待摊费用						
固定资产原值					5,446.00	5,446.00
减：累计折旧					906.00	1,812.00
固定资产净值					4,540.00	3,634.00
无形资产						
二、负债合计		11,500,000.00		3,693.39	57,375.50	16,831.96
流动负债		11,500,000.00		3,693.39	57,375.50	16,831.96
其中：应付款项				3,333.00	12,401.00	13,150.26
预收账款		11,500,000.00				
应付工资					42,829.35	
应交税金				360.39	2,145.15	3,681.70
三、净资产合计	10,004,750.00	10,796,791.50	11,883,469.08	19,100,774.78	22,617,601.00	31,862,980.46
其中：非限定性净资产	10,004,750.00	10,796,791.50	11,883,469.08	19,100,774.78	22,617,601.00	20,787,480.46
限定性净资产						11,075,500.00

2018年12月-2023年9月业务活动情况

金额单位：元

项目	2018年12月	2019年度	2020年度	2021年度	2022年度	2023年1-9月
一、收入						
其中:捐赠收入		3,500,000.00	13,787,459.20	12,348,112.36	11,294,054.00	24,175,500.00
提供服务收入						
政府补助收入						
投资收益		10,797.87	159,467.58	209,140.84	508,968.40	200,945.65
其他收入	4,750.00	107,655.81	97,285.23	164,271.68	12,819.08	79,034.80
收入合计	4,750.00	3,618,453.68	14,044,212.01	12,721,524.88	11,815,841.48	24,455,480.45
二、费用						
(一)业务活动成本		2,782,223.12	12,792,642.00	5,228,419.90	8,008,056.70	14,755,824.85
(二)管理费用		43,714.06	123,853.85	275,799.28	290,705.04	450,246.35
其中:工作人员工资福利支出		1,200.00	1,200.00	73,655.22	65,974.38	176,208.17
行政办公支出			4,649.85	202,144.06	223,188.78	274,038.18
其他		42,514.06	118,004.00		1,541.88	
(三)筹资费用						
(四)其他费用		475.00	41,038.58		253.52	4,029.79
费用合计		2,826,412.18	12,957,534.43	5,504,219.18	8,299,015.26	15,210,100.99
三、限定性净资产转为非限定性净资产						
四、净资产变动额（若为净资产减少额，以“-”号填列）	4,750.00	792,041.50	1,086,677.58	7,217,305.70	3,516,826.22	9,245,379.46

内部控制制度 >>>

第一届理事会和法定代表人刘晓林同志任职期间，贵基金会建立了相应的内部控制制度，基本上能够有效执行。

审计结论 >>>

财务制度情况 >>>

贵基金会根据国家财务相关法律、法规的规定，设置了财务核算体系，能够遵循国家相关制度的规定进行会计核算。

不良资产情况 >>>

截止至2023年09月30日止，我们在审计中未发现贵基金会存在不良资产情况。

遵守财经法规情况 >>>

审计中未发现存在抽逃、挪用、侵占北京联想公益基金会财务等违反廉洁自律的行为。

北京永勤会计师事务所有限公司　　中国注册会计师：付文芳 110001052542

中国·北京

2023年10月13日　　中国注册会计师：部国宾 110100690146

以上为简版报告，具体以详细版报告为准，见官网公布。

合作伙伴

Love on

中国乡村发展基金会
CHINA FOUNDATION FOR RURAL DEVELOPMENT

CDRF 中国发展研究基金会
China Development Research Foundation

田字格 tianzige 公益

情系远山

Adream.org
上海真爱梦想公益基金会

21世纪教育研究院
21st Century Education Research Institute

NPI 思派

中国青少年发展基金会
China Youth Development Foundation

北京桂鑫慈善基金會
BEIJING GREEN & SHINE FOUNDATION

南青基金

崛美 崛美公益
JUEMEI PUBLIC WELFARE

联想公益基金会

智慧 链接爱

Love on

Love on 联想公益基金会 Lenovo Foundation

地址：北京市海淀区西北旺东路10号院1号楼联想总部东区
邮编：100094
电话：010-57871707
网址：https://lenovofoundation.cn

公众号二维码　微博二维码　青梅计划二维码