

Love on

联想公益基金会

Lenovo Foundation

2024 年度报告

ANNUAL REPORT

目录

理事长寄语 01

关于北京联想公益基金会 02

机构简介

使命

愿景

业务范围

党建引领 03

大事记 04

公益项目 05

“小数苗”计划

青梅计划

联想梦想中心

联想科学课

联想再生电脑教室

审计报告 14

理事长寄语

2024年，是破浪前行的一年。这一年，恰逢联想集团成立40周年。四十载时代奔涌，联想始终以科技普惠增进民生福祉，在创新浪潮中践行企业社会责任，用技术拓宽善意的边界；这一年，也是北京联想公益基金会成立6周年。六载耕耘，我们与各方公益伙伴携手，以智慧的链接和爱的力量，助力数字时代的璀璨星光点亮乡村孩子的梦想。

站在人工智能（AI）技术飞速发展的历史节点，我们愈发清晰地听到时代的叩问：乡村儿童应该怎么办？我们的答案坚定如初——科技的温度，恰恰在于让哪怕最偏远地区的孩子，也有机会触摸未来，拥抱无限可能。而数字素养正是乡村孩子认知世界、连接未来的钥匙。

正是这样的信念，2024年，我们发起了国内首个聚焦乡村儿童数字素养领域的公益资助计划，即“小数苗”计划。该计划致力于寻找和支持那些有效提升乡村儿童数字素养的公益项目在乡村小学或乡村社区落地实践。如今，我们看到数字素养的种子正在乡土深处萌芽成长。

在安徽潜山的黄梅戏之乡，AI为经典剧目《女驸马》注入数字活力，学生们用AIPC智能编曲生成英语Rap版唱段，让传统戏腔与算法韵律碰撞出跨文化的火花。在甘肃静宁的苹果之乡，师生扎根劳动教育实践基地，与苹果树共沐数字晨光：镜头捕捉花期的生态密码，语文诗行里沉淀花果馨香，数学图表解析生长规律，智能软件追踪土壤数据。孩子们在熟悉的生活场景中，将数字工具与学科知识融合，创造力便在苹果园与科技的交融中自然生长。在鲁西大地的乡村小学，绘画与智能算法结合，心理老师借助AI房树人心理测试系统，从儿童绘画的线条色彩间捕捉情绪密码，为乡村孩子编织心灵的防护网。

这些浸润着数字基因的乡土实践，让我们愈发坚信：乡村儿童数字素养提升需要点燃属于乡村的星火。通过在地化的实践，孩子们既能在数字世界中建立理性思维和问题解决能力，也能在传统文化的滋养中形成价值判断与人文关怀。期待更多志同道合的伙伴成为乡村儿童数字素养领域的“植数人”，在广袤的乡村大地上让孩子们如小树苗一般在数字化时代汲取养分，茁壮成长。

理事长：刘晓林

2025年3月

关于北京联想公益基金会

机构简介

由联想集团发起，于2018年12月6日在北京市民政局注册成立，以扶贫济困为宗旨开展公益慈善活动，支持乡村教育发展，助力乡村振兴事业。2021年获“4A级社会组织”评估等级。2024年以来，北京联想公益基金会聚焦乡村儿童数字素养教育公益议题，联动多方资源，探索乡村儿童数字素养教育的新场景、新模式与新方法，致力于让每一个乡村孩子在数字化时代都能自信面向未来。

使命

以IT助力乡村教育为使命，借助联想集团的技术、产品及相关资源，开展相关领域的公益探索，为实现乡村振兴而努力。

愿景

智能 成就每一种可能

业务范围

资助贫困家庭生活、资助贫困学生就学、资助贫困学校基础设施改善、资助自然灾害救助。



2021年获
“4A级社会组织”评估等级



中基透明指数FTI
连续4年满分



荣获第四届华夏公益论坛
“2024年度十大华夏公益基金会”荣誉



青梅计划荣获2024年度
慈善盛典“年度优秀项目”荣誉



青梅计划荣获2024慈善大典
“年度慈善榜样”荣誉



党建引领

党组织名称

北京市扶贫济困领域基金会第二联合委员会流动党员第四联合支部委员会

北京联想公益基金会坚持以党建引领、党建促进业务为指导思想，探索党建新模式，努力开展各项社会支持与帮扶工作。2024年，基金会积极响应北京市社会组织发展中心以及北京市扶贫济困领域基金会第二联合党委的号召，持续参与支持“京津冀协同发展”重大国家战略，积极参与北京市对口援助重点工作。基金会在北京密云、河北威县、河北滦平及河北广宗等地建设梦想中心教室、再生电脑教室、青梅教室，开设编程课、科学课，助力京津冀乡村儿童数字素养及综合素养提升，惠及20余所乡村学校的5400余名师生。

4月23日

中共北京市扶贫济困领域基金会第二联合党委组织各委员及支部书记莅临联想基金会进行调研与工作研讨。



9月25日

北京市扶贫济困领域基金会第二联合党委所属基金会的负责人在河北省威县七级小学“威县•联想梦想中心”举办“首善爱心汇河北”党建+公益捐赠活动，助力威县教育新发展。



10月16日

在北京市扶贫济困领域基金会第二联合党委的组织下，北京联想公益基金会与其他二联党委所属的5家基金会代表，共同前往河北滦平开展“首善爱心汇河北滦平”党建+公益调研活动。



大事记

3月

“小数苗”计划正式启动



7月

在第五届LIFE教育创新大会中举办乡村儿童数字素养专题论坛





8月

“小数苗”计划第一期31个入围项目代表齐聚联想互学共创



8月

青梅计划暑期研学营在京举办



12月

“小数苗”计划首期获选项目正式发布



公益项目

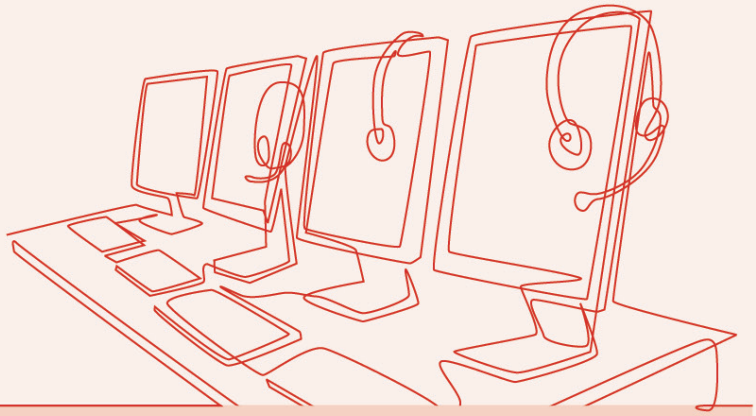

“小数苗”计划

北京联想公益基金会携手深圳市二十一世纪教育研究院共同发起联想乡村儿童数字素养支持计划，简称“小数苗”计划。联想基金会通过提供公益资金资助对提升数字素养作用明显的实践项目落地乡村小学、社区场景，促进国内乡村儿童数字素养领域的交流学习，吸引更多社会力量投身乡村儿童数字素养教育新场景、新模式与新方法的探索，助力乡村儿童数字素养支持生态的形成。

寻找志同道合的植“数”人

3月20日

“小数苗”计划首期项目启动，得到社会各界广泛响应。历时3个月的征集申报，224家机构覆盖全国29个省市及自治区，提交了225份有效提案，近600名伙伴加入议题社群。经过专家初审，31个项目入围，其中，“优秀项目类”20份提案入围，“优秀创意类”11份提案入围。

224家 机构	**29**个 省市及自治区
225份 有效提案	**≈600**名 伙伴加入议题社群
20份 “优秀项目类” 提案入围	**11**份 “优秀创意类” 提案入围



植数人



植数人


专家评审



齐聚联想互学共创

8月8日-8月10日

“小数苗”计划首期31个入围项目代表齐聚联想总部，共同围绕数字素养与乡村教育创新、游戏化学习、公益项目原型设计等内容展开深入交流与共学，提升对乡村儿童数字素养教育议题的认知和理解。

31个
首期入围项目

数字素养与乡村教育创新

游戏化学习

公益项目原型设计


共学营



共学营路演

首期项目亮相

在尽职调查、复审和公示后，“小数苗”计划首期最终有15个项目入选获得资助，其中“优秀项目类”10个，“优秀创意类”5个，在12月5日项目发布会上依次亮相。获选项目涵盖数字启蒙到技能进阶、信息安全防护到数字艺术融合等多维度内容，展现出乡村儿童数字素养教育公益实践的丰富潜力与多元前景。项目于2025年落地实施，进入100余所乡村学校及社区，惠及约1.2万名乡村儿童。



获选项目发布1组

15个
首期最终入选项目

10个
“优秀项目类”

5个
“优秀创意类”



获选项目发布2组



获选项目发布3组

100+所
乡村学校及社区

12,000名
惠及乡村儿童

二期项目接续发力

2025-2026年为项目第二期

“小数苗”计划以“用AI点亮数字梦想”为主题，倡导将人工智能的认知与应用作为提升乡村儿童数字素养的重要内容，以“辨真假、保安全、防沉迷”为基石，提高乡村儿童基于数字信息的“学、做、协作”能力，同时培养解决实际问题的思维与实践能力，助力他们自信面向未来。

小数苗
SEEDING THE DIGITAL FUTURE

用AI点亮数字梦想

青梅计划

发现并支持那些在乡村教育一线默默奉献的青年教师，通过特色青梅教室改造、志愿者一对一结对陪伴、青梅教师社群互学共创等方式，与优秀青年乡村教师及学校建立持续公益连接，陪伴提升乡村青年教师数字化能力，为乡村孩子创造更广阔的成长空间，累计受益乡村师生超过20万。

AI走进大别山，“一出好戏”正上演

5月31日

黄梅戏传统文化AI课堂在安徽省安庆市潜山市水吼中心小学开启。经典的黄梅戏《女驸马》的旋律，慷慨昂扬的高考祝福语还有朗朗上口的英语Rap，AI辅助创作的节目引得现场掌声不断。AI参与更多教学内容创作，赋能乡村教育的可能性。



区域英语教师研讨



黄梅戏演出

共赴青梅之约，探寻AI密码

7月29日-8月2日

40多位“青梅”教师齐聚北京研学交流，与教授学者互动、参访特色乡村学校和科技企业、茶话共创，让更多梦想在AI时代一起起跑，探寻AI时代乡村孩子不掉队的密码。


联想未来中心研学



小学参访

开源房树人，用AI呵护心灵

12月

AI心理教室在山东聊城阳谷县李台镇明德小学正式启用。这里配备自主开源的房树人心理测试系统，以绘画为窗，借AI技术为介，让学校老师得以更好了解孩子的情绪，用心呵护，为乡村孩子的心灵成长保驾护航。


AI心理教室

联想梦想中心

为乡村孩子建设一间梦想教室，让孩子们得到更好的素养教育，用梦想链接未来。3年来在山西垣曲、北京怀柔和密云、河北威县和滦平五地建设12间“梦想中心教室”受益师生超过7000名。

12间
建设“梦想中心教室”

7000+名
受益师生

梦想教室，点亮乡村童梦

9月25日

在河北威县七级中心小学、河北滦平付营子中心校分别捐建1间“联想梦想中心”教室，为当地学生提供开展互动式课程的教学空间，同时引入多样化的梦想课程，将丰富的素养教育资源带给乡村孩子，帮助孩子们提高心智素养，更好追逐梦想。



威县·梦想中心


滦平·梦想中心

开学第一课，用AI启迪美好未来

9月1日

当传统课堂遇上AI技术，会碰撞出怎样的火花?9月1日新学期伊始，10位联想志愿者奔赴北京市密云区的联想梦想中心，为1121名师生送上一份别出心裁的惊喜——“开学第一堂AI课”。课堂上，孩子们深入了解AI技术的发展历程与多元应用，亲身互动体验AIPC的独特魅力，一颗颗科技创新的种子悄然种下，亟待萌芽。



开学第一课


开学第一课

联想科学课

项目致力于以双师教学模式将专业有趣的科学课带到乡村学校，让乡村学生同样感受到科学的魅力，在实验中掌握知识，在趣味中探索世界。项目连续3年在河北广宗、内蒙古呼和浩特27所学校，54个班级开展，2500多名师生持续受益。

27所
科学课学校

2500+名
受益师生

童心探索科技梦

5月24日

河北省广宗县西板台小学顺利举办了以提高学生科学素养的“童心探索　科技梦”联想科技节活动。在趣味课堂、互动体验、团队竞技中，志愿者和孩子们一起度过了一个融知识性、趣味性、科学性于一体，内容丰富，形式多样的科技节。



联想科技节



联想科技节

联想再生电脑教室

项目通过整合内外部资源，支持社会力量探索社会化参与乡村学校数字素养基础设施建设的模式，助力资源有效使用和需求有效满足，助力乡村孩子跨越数字鸿沟。本年度在河南修武、四川美姑、河北滦平、江西井冈山捐建6间电脑教室，惠及1600余名乡村师生。项目也带动了联想21个支部的328名党员参与，实现职能支部全覆盖，共同支持乡村小学建设智慧教室，助力乡村教育信息化水平提升。

6间
捐建电脑教室

1600+名
惠及乡村师生

21个
支部

328名
党员参与



再生电脑教室



再生电脑教室

审计报告

资产负债表

编制单位:北京联想公益基金会　　2024年12月31日　　会民非01表　单位:元

资产	年初数	期末数	负债和净资产	年初数	期末数
流动资产:			流动负债:		
货币资金	26,174,889.73	32,389,817.45	短期借款	0	0
短期投资	4,500,000.00	0	应付款项	0	28,008.44
应收款项	8,526.00	4,409.00	应付工资	0	117,094.77
预付账款	1,001,389.00	3,270.54	应交税金	0	16,647.90
存货	158,230.00	0	预收账款	0	0
待摊费用	0	0	预提费用	0	0
一年内到期的长期债券投资	0	0	预计负债	0	0
其他流动资产	0	0	一年内到期的长期负债	0	0
流动资产合计	31,843,034.73	32,397,496.99	其他流动负债	0	0
			流动负债合计	0	161,751.11
长期投资:					
长期股权投资	0	0	长期负债:		
长期债权投资	0	0	长期借款	0	0
长期投资合计	0.00	0.00	长期应付款	0	0
固定资产:			长期负债合计	0.00	0.00
固定资产原价	5,446.00	5,446.00			
减:累计折旧	2,718.00	4,530.00	受托代理负债:		
固定资产净值	2,728.00	916.00	受托代理负债	0	0
在建工程	0	0			
文物文化资产	0	0	负债合计	0.00	161,751.11
固定资产清理	0	0			
固定资产合计	2,728.00	916.00	净资产:		
			非限定性净资产	20,444,940.86	20,246,009.45
无形资产:			限定性净资产	11,400,821.87	11,990,652.43
无形资产	0	0	净资产合计	31,845,762.73	32,236,661.88
受托代理资产:					
受托代理资产	0	0			
资产总计	31,845,762.73	32,398,412.99	负债和净资产总计	31,845,762.73	32,398,412.99

审计报告

业务活动表

编制单位：北京联想公益基金会　　2024年度　　会民非02表　单位：元

项目	行次	上年数			本年数		
		非限定性	限定性	合计	非限定性	限定性	合计
一、收入							
其中：捐赠收入	1	13,480,000.00	11,644,830.00	25,124,830.00	7,607,999.99	1,490,847.47	9,098,847.46
会费收入	2	0	0	0.00	0	0	0.00
提供服务收入	3	0	0	0.00	0	0	0.00
商品销售收入	4	0	0	0.00	0	0	0.00
政府补助收入	5	0	0	0.00	0	0	0.00
投资收益	6	747,080.39	0	747,080.39	274,956.99	0	274,956.99
其他收入	7	252,843.19	0	252,843.19	331,692.10	0	331,692.10
收入合计	8	14,479,923.58	11,644,830.00	26,124,753.58	8,214,649.08	1,490,847.47	9,705,496.55
二、费用							
（一）业务活动成本	9	16,248,221.90	0	16,248,221.90	8,728,040.41	0	8,728,040.41
（二）管理费用	14	644,321.98	0	644,321.98	564,152.38	0	564,152.38
（三）筹资费用	19	0	0	0.00	14,919.07	0	14,919.07
（四）其他费用	20	4,047.97	0	4,047.97	7,485.54	0	7,485.54
费用合计	21	16,896,591.85	0.00	16,896,591.85	9,314,597.40	0.00	9,314,597.40
三、限定性净资产转为非限定性净资产	22	244,008.13	-244,008.13	0.00	901,016.91	-901,016.91	0.00
四、净资产变动额（若为净资产减少额，以“-”号填列）	23	-2,172,660.14	11,400,821.87	9,228,161.73	-198,931.41	589,830.56	390,899.15



审计报告

现金流量表

编制单位：北京联想公益基金会　　2024年度　　会民非03表　单位：元

项目	行次	金额
一、业务活动产生的现金流量		
接受捐赠收到的现金	1	9,098,847.46
收取会费收到现金	2	0
提供服务收到的现金	3	0
销售商品收到的现金	4	0
政府补助收到的现金	5	0
收到的其他与业务活动有关的现金	6	682,851.55
现金流入小计	7	9,781,699.01
提供捐赠或者资助支付的现金	8	7,726,651.41
支付给员工以及为员工支付的现金	9	386,894.76
购买商品、接受服务支付的现金	10	0
支付的其他与业务活动有关的现金	11	228,182.11
现金流出小计	12	8,341,728.28
业务活动产生的现金流量净额	13	1,439,970.73
二、投资活动产生的现金流量		
收回投资所收到的现金	14	26,500,000.00
取得投资收益所收到的现金	15	274,956.99
处置固定资产和无形资产所收到现金	16	0
收到的其他与投资活动有关的现金	17	0
现金流入小计	18	26,774,956.99
购建固定资产和无形资产所支付的现金	19	0
对外投资所支付的现金	20	22,000,000.00
支付的其他与投资活动有关的现金	21	0
现金流出小计	22	22,000,000.00
投资活动产生的现金流量净额	23	4,774,956.99
三、筹资活动产生的现金流量		
借款所收到的现金	24	0
收到的其他与筹资活动有关的现金	25	0
现金流入小计	26	0.00
偿还借款所支付的现金	27	0
偿还利息所支付的现金	38	0
支付的其他与筹资活动有关的现金	29	0
现金流出小计	30	0.00
筹资活动产生的现金流量净额	31	0.00
四、汇率变动对现金的影响额	32	0
五、现金及现金等价物的增加额	33	6,214,927.72

北京联想公益基金会

智慧 链接爱

Love on

Love on 联想公益基金会 Lenovo Foundation

地址：北京市海淀区西北旺东路10号院1号楼东区
邮编：100193
邮箱：foundation@lenovo.com
网址：lenovofoundation.cn

公众号二维码

微博二维码

“小数苗”计划