智能分析服务器设备

操作说明书

前言

为使用户尽快地了解、掌握、熟练运用我公司智能比对分析服务器，本手册将系统介绍所有的操作过程与要求，请在使用前认真阅读本手册。

本手册适用于我司智能比对分析服务器设备。

声明：

本手册版权属于我公司所有，未经允许不得复制利用，否则视为侵权，本公司保留利用法律手段维护权益的权利。

使用过程中如遇不详尽之处或有其它任何疑问或需求请随时联系我们，以我公司最终解释为准。

本手册内容将不定期更新，恕不另行通知。

安全使用注意事项：

- 使用本产品时请务必遵守以下事项：
- 请保持本产品的水平安装。
- 请安装在稳定的场所，注意防止本产品坠落。
- 仅可在额定输入输出范围内使用。
- 请不要随意拆卸本产品。
- 服务器上不能放置盛有液体的容器（例如水杯）。
- 将网络硬盘录像机放置在足够通风的空间中使用，避免阳光直晒及放置于发热设备附近。
- 使服务器工作在允许的温度及湿度范围内。
- 服务器内电路板上的灰尘受潮后会引起短路，请定期用软毛刷对电路板、接插件、机箱及机箱风扇进行除尘。
- 请选择适合服务器工作要求的存储硬盘，以满足长期的大数据量读写要求，推荐安防监控专用存储硬盘，请从正规渠道购买存储硬盘以保证品质。

准备工作及建议：

- 系统默认出厂登陆用户名为“admin”,密码为“admin”强烈建议您进入系统后修改密码，提高系统使用安全等级。
- 建议使用支持 720P 或 1080P 的显示器或监视器，如果启动后显示设备画面显示异常，可通过【主菜单】-【系统设置】进入基本设置界面，更改显示分辨率。
- 使用 HDMI 线缆连接服务器和高清显示设备，可以获得更好的输出显示效果。

- 使用服务器之前，请检查电源和网线连接是否正常，建议使用正规厂家生产的线缆，以保证网络传输品质和稳定性。
- 使用服务器之前，请更改出厂默认 IP；可通过【主菜单】-【系统设置】-【网络设置】进入网络设置界面，出厂默认网口一 ip 地址为 192.168.1.100，网口二 ip 地址为 192.168.17.128，网口三 ip 地址为 192.168.250.100，默认 WEB 端口 80；为正常使用网络功能，建议您更改出厂默认设置。
- 在连接网络摄像机之前，请更改每个网络摄像机的 IP 地址，防止网络摄像机出厂的 IP 地址重复而发生 IP 冲突，同时请检查网络摄像机的 IP 地址是否与网络硬盘录像机的 IP 地址在同一网段。

目 录

前言 2
目 录 3
1 外观介绍及说明 5
1.1 产品外观 5
1.2 背板接口说明 6
1.3 鼠标操作说明 6
1.4 输入法及软键盘说明 6
2 硬盘安装 7
2.1 硬盘容量的计算方法 8
2.2 服务器硬盘安装步骤 8
3 开关机 9
3.1 开机 9
3.2 关机 9
4 本地配置操作 9
4.1 系统登录 9
4.2 右键菜单 11
4.2.1 画面分割 11
4.2.2 预览抓拍 11
4.2.3 预览监听 12
4.2.3 PTZ 控制 13
4.2.4 回放/备份 14
4.2.5 系统锁定 14
4.3 本地预览 15
4.3.1 预览相关 15

4.3.2 通道拖动 16
4.3.3 电子放大 16
4.4 摄像机管理 16
4.4.1 摄像机添加 17
4.4.2 摄像机修改.....18
4.4.3 摄像机删除.....19
4.5 存储 19
4.5.1 硬盘管理 20
4.5.1.1 硬盘格式化 20
4.5.2 硬盘状态 21
4.5.3 盘组管理 22
4.6 录像设置 23
4.6.1 录像配置 23
4.6.2 录像控制 24
4.6.3 图片存储 25
4.7 事件 26
4.7.1 报警输入 26
4.7.2 报警输出 27
4.7.3 异常处理 27
4.8 录像回放 28
4.8.1 查询录像 29
4.8.2 录像回放 29
4.8.3 录像备份 30
4.8.4 录像锁定 31
4.9 图片预览 31
4.9.1 图片查看 31
4.9.1 图片备份 32

5.0 系统配置 33
5.0.1 系统信息 33
5.0.2 基本设置 34
5.0.2.1 普通设置 34
5.0.2.2 预览设置 35
5.0.2.3 其它配置 36
5.0.3 网络设置 37
5.0.3.1 网络普通配置 37
5.0.3.2 DNS 38
5.0.3.3 NTP 38
5.0.3.4 DDNS 39
5.0.3.5 PPPOE 39
5.0.3.6 Email 40
5.0.3.7 FTP 40
5.0.3.8 组播设置 41
5.0.4 手机监控 41
5.0.5 系统升级 43
5.0.6 系统维护 43
5.0.6.1 TV 调节 44
5.0.7 配置文件 45
5.0.8 恢复出厂 45
5.0.9 参数配置 46
5.0.9.1 网络报警配置 46
5.0.9.2 实时比对配置 47
5.0.9.3 目标库管理 47
5.1 用户 48
5.2 系统性能 51

5.3 录像备份 51
5.4 日志 52
5.5 联网平台 52
5.6 GB28181 53
5.7 关闭系统 53
5.8 智能分析 54
5.8.1 实时抓拍 54
5.8.2 人脸检索 55
5.8.3 人脸库 56
5.8.4 人脸统计 60
5.8.5 车牌告警 61
6 WEB 客户端 62
6.1 简介 62
6.2.1 网络连接 62
6.2.2 WEB 操作 62
7 附录：有毒有害物质或元素含量参照表 67

1 外观介绍及说明

1.1 产品外观

外观信息将不断更新和修正。



1.2 背板接口说明

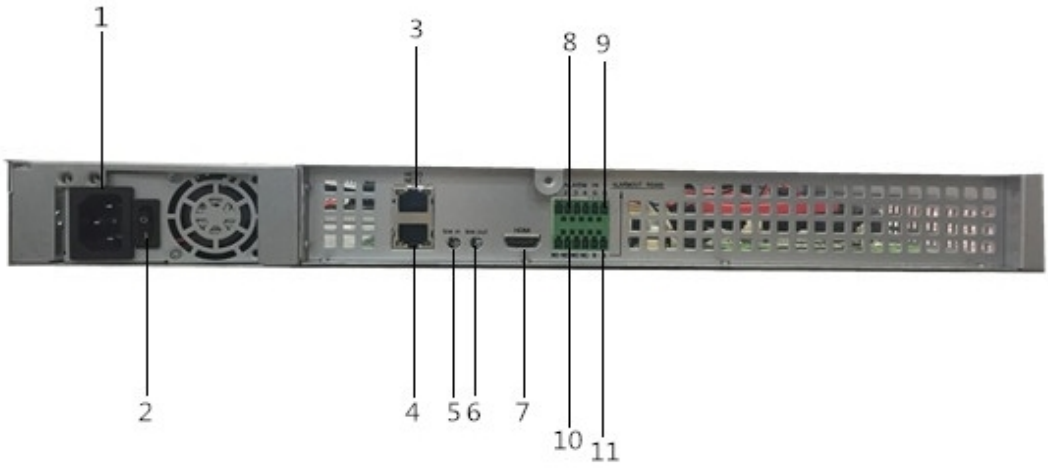

1	220V 电源接口	2	电源开关	3	NET 0
4	NET 1	5	LINE IN	6	LINE OUT

7	HDMI	8	ALARM IN	9	GND
10	ALARM OUT	11	RS485		

1.3 鼠标操作说明

设备的 USB 接口连接鼠标后，可以通过鼠标对设备进行操作。

鼠标操作说明：

名称	动作	说明
左键	单击	菜单：选择、确认。
	双击	预览、回放状态下：单画面、多画面显示切换。
	按住拖动	遮盖、移动侦测及视频遮挡报警区域设置中：设置区域范围。 回放或单画面预览：电子放大的区域选择。 多画面预览：拖动通道。
右键	单击	预览：弹出右键快捷菜单。 菜单：退出当前菜单，返回上一级。
滑轮	上滑	上下选择框：向上滚动选项；滚动条：向上滚动页面；时间日期框：向后切换时间日期；软键盘：向上切换输入法选项；
	下滑	上下选择框：向下滚动选项；滚动条：向下滚动页面。时间日期框：向前切换时间日期；软键盘：向下切换输入法选项；

1.4 输入法及软键盘说明

NVR 软键盘支持数字，字母，中文等多种输入法输入，分为两种。

当鼠标光标放到普通编辑框中时界面会自动弹出字母加数字软键盘；



当鼠标光标放到数字、时间或日期编辑框中时界面会自动弹出数字软键盘；



鼠标单击

键，或者滑动鼠标滑轮，可以进行英文小写、英文大写、中文输入法之间循环切换。





鼠标单击

键删除光标前一字节。

2 硬盘安装

注意事项：

- 请使用硬盘厂商推荐的安防监控专用硬盘。
- 安装硬盘前，请确认已断开电源。
- 1U 系列最多可安装 4 块硬盘.

2.1 硬盘容量的计算方法

根据录像要求（录像类型、录像资料保存时间）可以计算出一台服务器所需总容量。

例如：当码率类型设置为定码流时，根据不同的码率大小每个通道每小时产生的文件大小如下表

录像存储：

码率大小（码率上限）	文件大小	码率大小（码率上限）	文件大小
96Kbps	42M	128Kbps	56M
256Kbps	112M	512Kbps	225M
1024Kbps	450M	1536Kbps	675M
2048Kbps	900M	3072Kbps	1350M
4096Kbps	1800M	6144Kbps	2700M
8192Kbps	3600M		

注意：上表提供的数据仅供参考，表格中的“文件大小”估算值可能与实际值有偏差，若因此而造成的损失由使用方自己承担。

2.2 服务器硬盘安装步骤

1. 将硬盘用螺丝固定在固定架上。
2. 插上电源线和 SATA 数据线。



3 开关机

3.1 开机

在开机前，请确保有显示器或监视器与设备的视频输出口相连接。

常规步骤：

在确保接入为标准 220V 交流电源后，打开机箱后部电源开关，此时机器总电源接通，机器进入开机状态。

非正常断电情况：

电源恢复后，机器自动进入工作状态。

机器正常工作状态下，电源指示灯亮。

设备启动过程中，弹出“开机”LOGO 界面

3.2 关机

方法 1：

进入设备关机界面（【主菜单】—【关闭系统】）。

方法 2：

关闭服务器电源开关。

4 本地配置操作

4.1 系统登录

在进入系统的子页面操作之前，一般要求用户先登录系统。点击鼠标右键， 在右键菜单中选择“主菜单”，进入用户登录界面。



提示：在鼠标操作的模式下，可通过单击编辑框加载软键盘进行输入。

主菜单

输入系统默认登录用户名为“admin”、密码“admin”，进入主菜单。

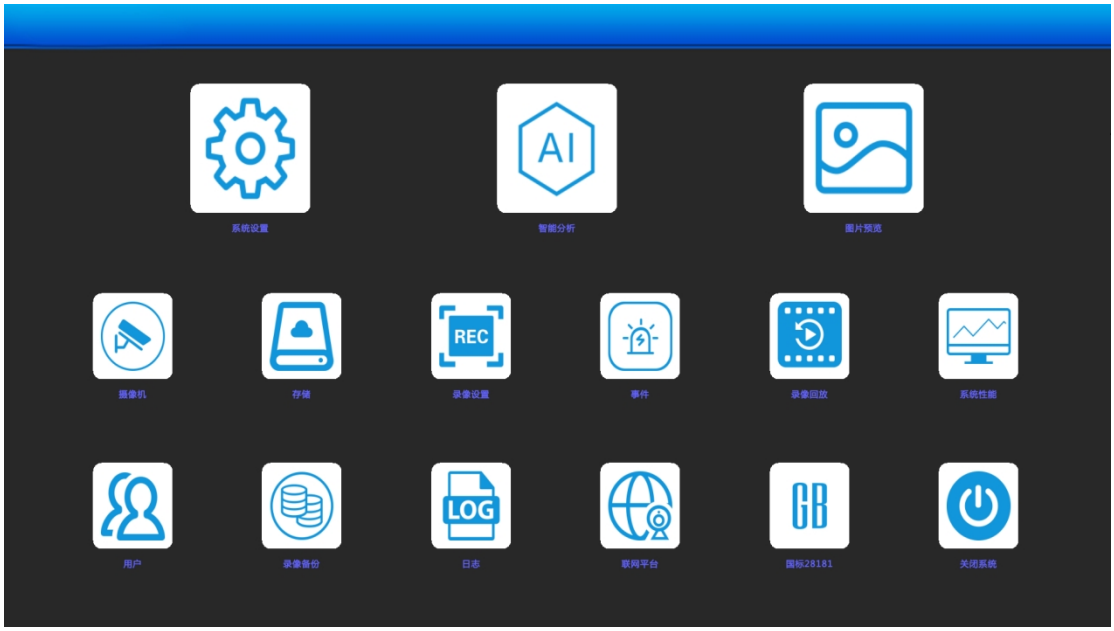

系统主菜单结构拓扑图

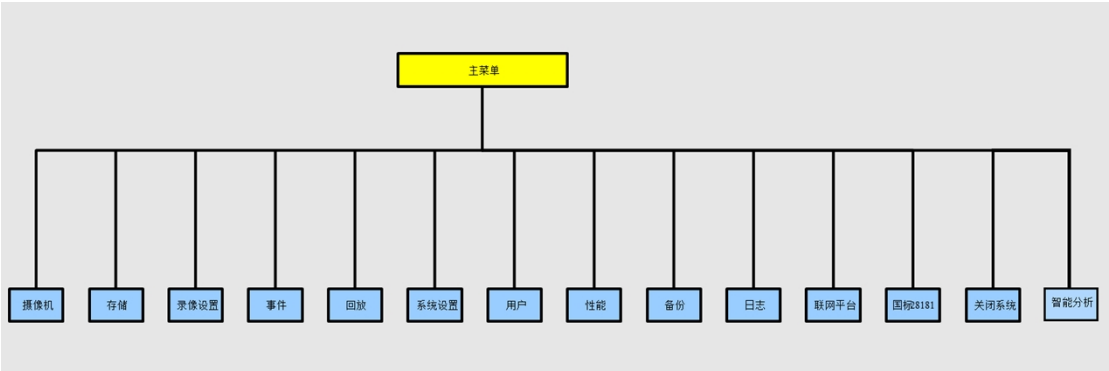

4.2 右键菜单

为了保证客户方便快捷的使用常用功能，本系统设计了对鼠标操作的右键快捷菜单。如下图所示：



4.2.1 画面分割

设备右键菜单中设置的常见预览分割有：二画面、四画面、九画面、十六画面。当某种预览模式中有多个选项时，会加载二级菜单供选择，例如选择四画面

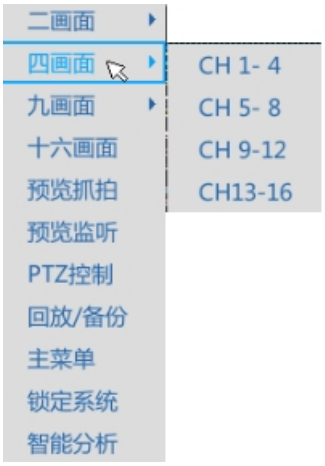

4.2.2 预览抓拍

在预览状态下，用鼠标右键在相应的通道画面上打开右键快捷菜单，选择“预览抓图”，即可抓取该通道预览窗口截图；抓图成功会弹出提示框；

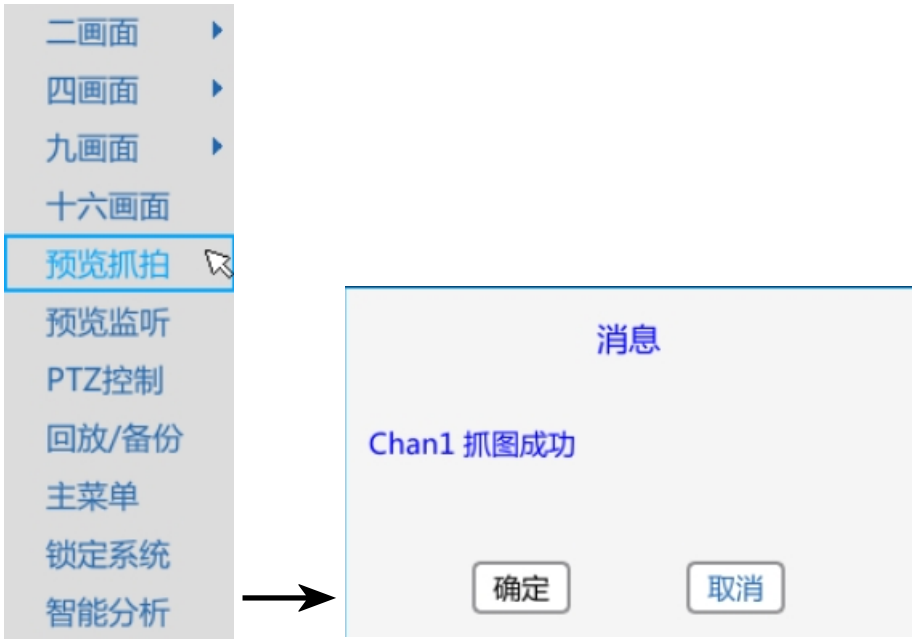

所抓拍的图片可根据设置选择网络传送至固定地址 FTP 或者在有移动存储设备连接的状况下，存储至移动存储设备。具体存储路径可在【基本设置】-【预览配置】界面中“抓拍传至”一项中进行修改。



4.2.3 预览监听

在预览状态下，用鼠标右键在相应的通道画面上打开右键快捷菜单，选择“预览监听”，即可实现该通道音频监听；



如无需音频输出，则再点击一次，取消监听。当前开启音频监听的通过会有相应的图标显示在视频画面左下角，如

。

在【主菜单】-【基本设置】-【预览设置】界面中，可调节音频监听的音量。

4.2.3 PTZ 控制

在预览状态下，用鼠标右键在相应的通道画面上打开右键快捷菜单，选择“PTZ 控制”，即可进入该通道云台控制界面；



注：PTZ 功能需要 IPC 本身支持，本系统支持 ONVIF 云台协议常规命令。

PTZ 功能本系统支持多种控制模式，包括按照步长移动，连续移动，按照步长百分比移动和连续移动等功能，不同厂家的 IPC 通过 ONVIF 实现的 PTZ 移动模式会有不同，请尝试选择匹配的模式进行控制，否则可能出现控制无效，同样，以上移动模式并非所有厂家的 IPC 都支持，请联系厂家技术支持确认。

巡航和自动巡航功能只有少数 IPC 机型支持，使用 ONVIF 的机型可能对这个功能无效。

4.2.4 回放/备份

在登录预览状态下，用鼠标右键在相应的通道画面上打开右键快捷菜单，选择“回放/备份”，可直接进入该通道回放备份界面。

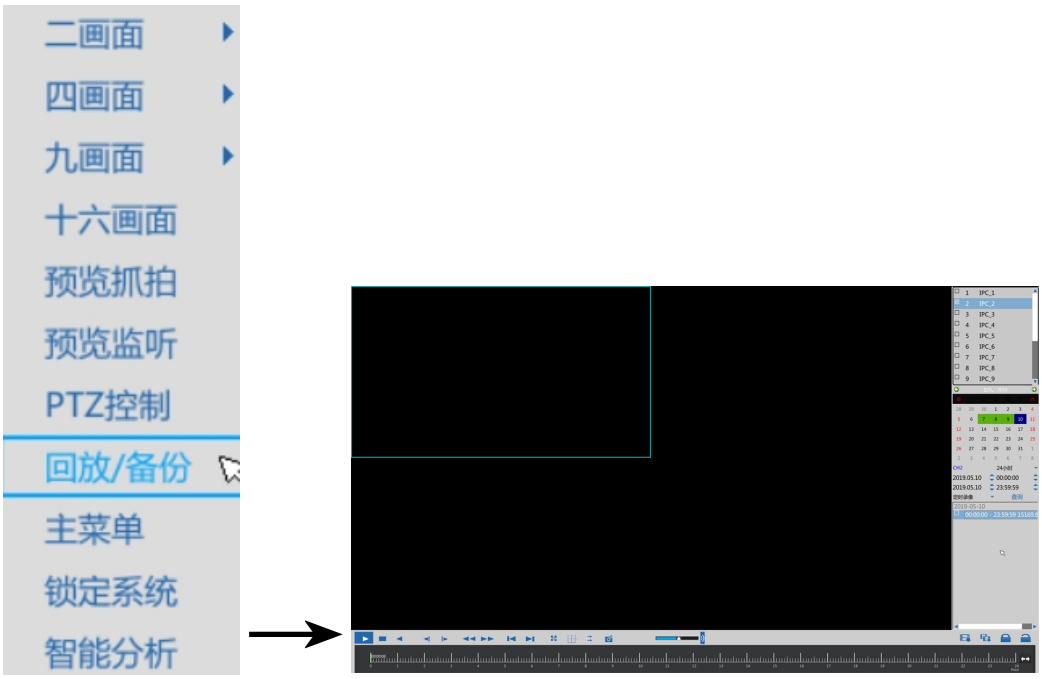

4.2.5 系统锁定

在预览状态下，用鼠标右键在相应的通道画面上打开右键快捷菜单，选择“系统锁定”，即可锁定系统，即注销登录。

在无需操作时，可将系统锁定。锁定系统后，下次操作需要重新登录系统。



4.3 本地预览

设备正常启动后进入预览状态。在预览画面可以看到叠加的通道号、系统时间、录像方

式图标、报警状态图标等信息。

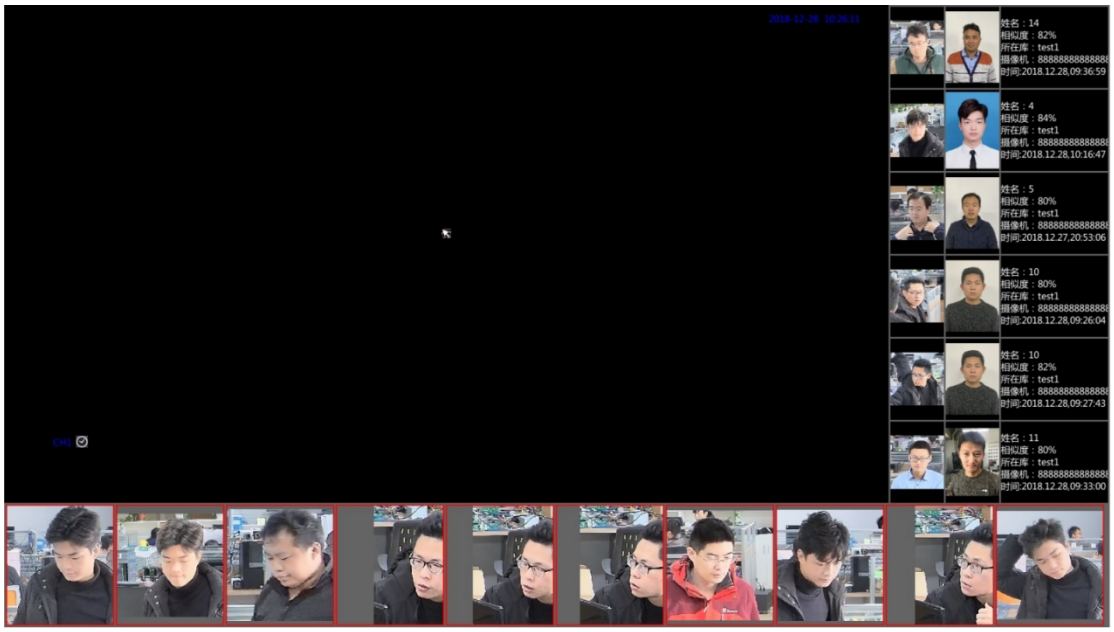

4.3.1 预览相关

预览状态下相关图标和状态信息对照表如下所示：

图标	状态说明	图标	状态说明
	定时录像		视频丢失报警
	手动录像		视频遮挡报警
	移动侦测联动录像		移动侦测报警
	探头报警联动录像		IPC 探头报警
	音频监听		智能类报警

在【主菜单】-【基本设置】-【预览设置】界面中，可设置隐藏系统日期时间和隐藏通道号。

在【主菜单】-【基本设置】-【预览设置】界面中，可进行轮巡画面组合设置，使能轮巡功能。

提示：在预览设置界面中轮巡模式选择的画面分割数，会保存到系统中，下次开机的时候会

按照设置的画面分割数默认显示画面分割数。

4.3.2 通道拖动

在登录并多画面预览状态下，用鼠标左键按住一个通道画面，拖动到另一个空白通道后松开，即可实现通道画面的拖动；用鼠标左键按住一个通道画面，拖动到另一个有画面通道后松开，即可实现两个通道画面的互换。

拖动过程中，鼠标的图标由箭头变为小手状。

注：只有有通道拖动权限的用户才能实现通道的拖动。

4.3.3 电子放大

单画面下，按住鼠标左键，在画面上画框，即可实现电子放大。

放大的画面，支持再次局部电子放大。

4.4 摄像机管理

摄像机管理是 NVR 针对网络摄像机的独有管理方式，包括网络摄像机的搜索、添加、删除管理，以及对网络摄像机通道的通道设置、编码设置和视频检测设置管理。

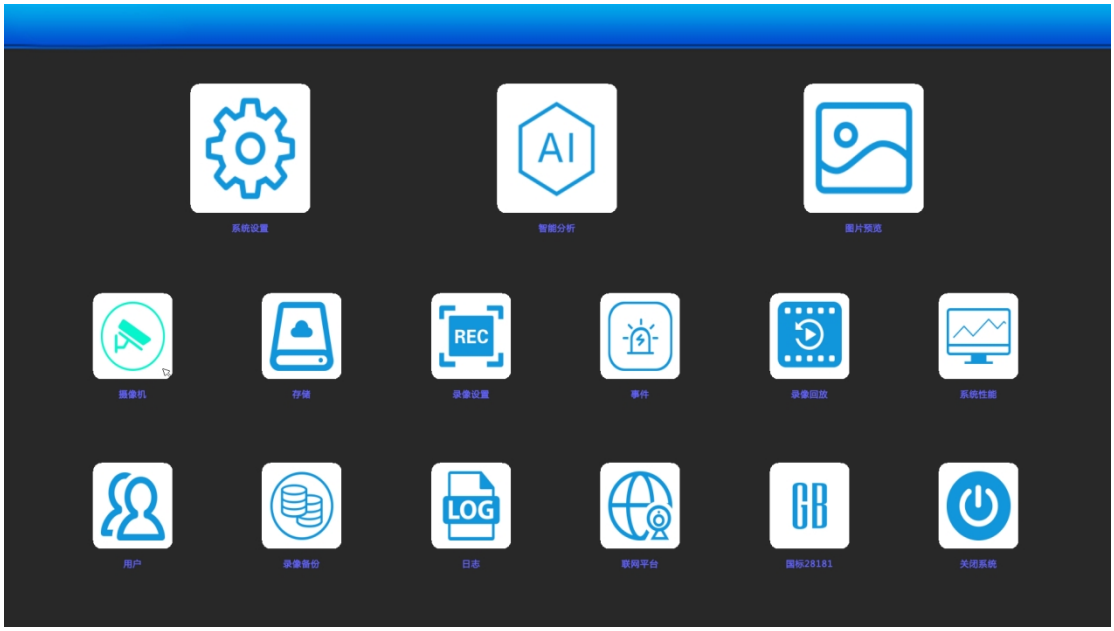

选择 “摄像机”可加载 IPC 管理页面，如下图：

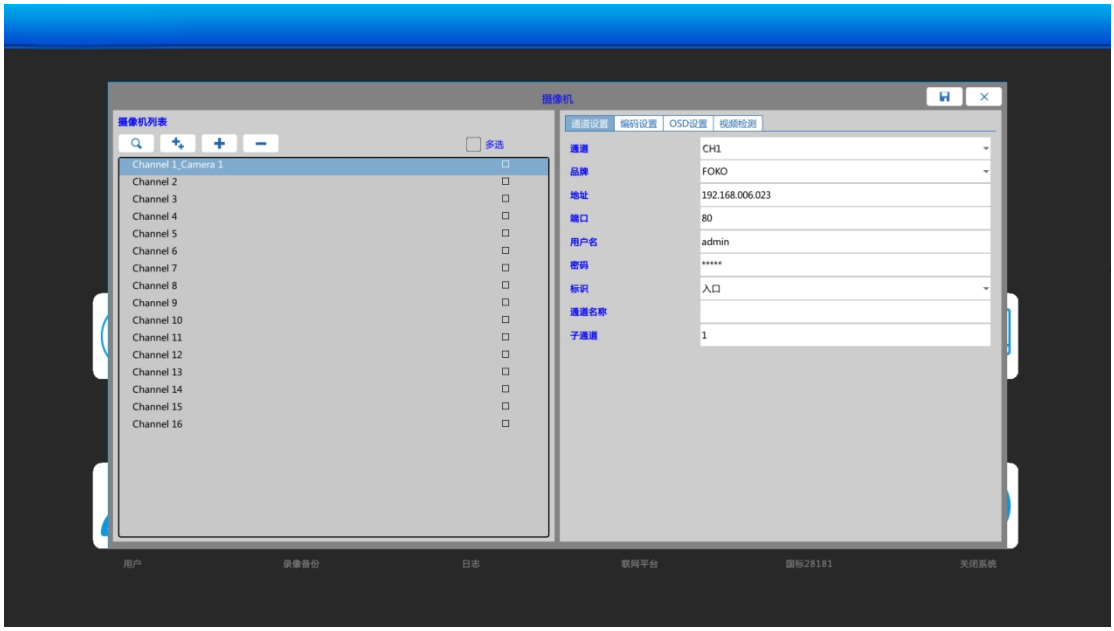

4.4.1 摄像机添加

手动添加 IPC 操作项：

通道号添加：为系统根据命名规则自动命名，最多支持 16 路 720P/1080P 高清网络 IPC 接入系统。

品牌添加：选择所要接入系统的网络 IPC 的生产厂家。

IP 地址添加：输入所要接入系统的网络 IPC 地址。

端口号添加：输入所要接入系统的网络 IPC 端口号。

用户添加：输入所要接入系统的网络 IPC 的登录用户名。

密码添加：输入所要接入系统的网络 IPC 的登录密码。

通道名称添加：输入所要接入系统的网络 ipc 的名称。（此名称可在 NVR web 端的远程预览页面显示）

点击添加按钮，即可添加该 IPC，并显示在左侧列表中。

自动搜索添加 IPC 操作项：

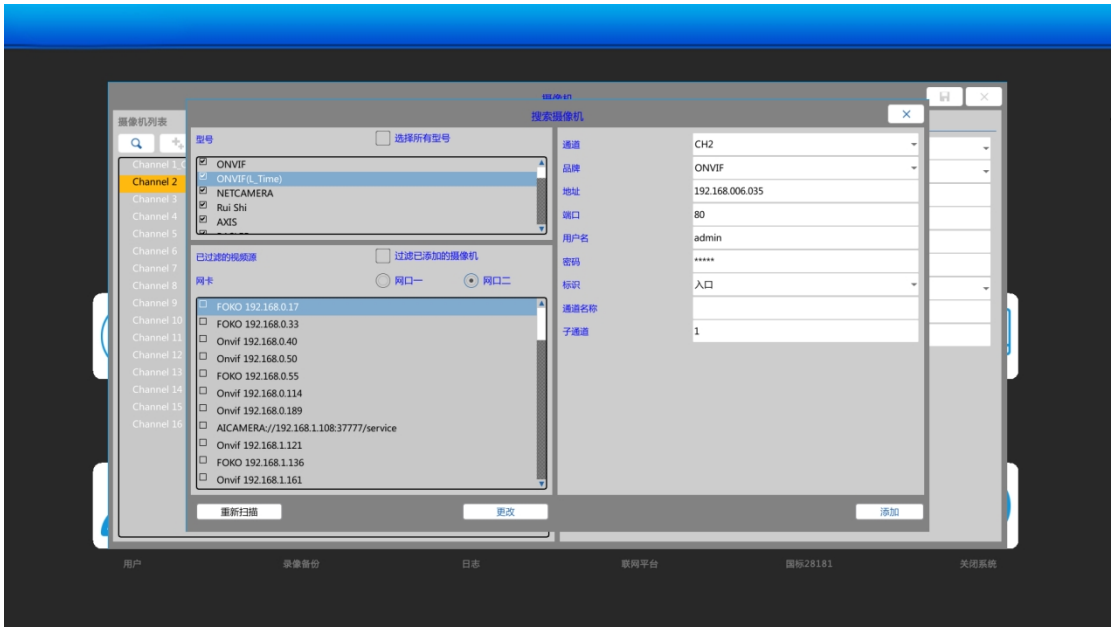

点击”搜索”图标，跳转搜索相机界面；再点击重新扫描，即可完成对网段内 IPC 的自动搜索，并显示在 IPC 列表中，用户可选择需要接入到系统的 IPC，勾选需要添加的 IPC，单击“添加”按钮完成该 IPC 的添加。添加 IPC 时需要注意用户名和密码。系统支持批量添加 IPC。IPC 的修改功能是修改前端 IPC 的 IP 地址，输入正确的用户名和密码，将 IP 地址改成其它 IP 地址，点击“修改”按钮，即可修改 IPC 的 IP 地址。

支持 IPC 实时码流统计显示功能。

4.4.2 摄像机修改

用户可根据需要对已接入系统的 IPC 进行修改。进入摄像机添加界面，选种已添加的摄像机，可以修改厂家/IP 地址/端口/用户名/密码，修改后点击右上角保存按钮。

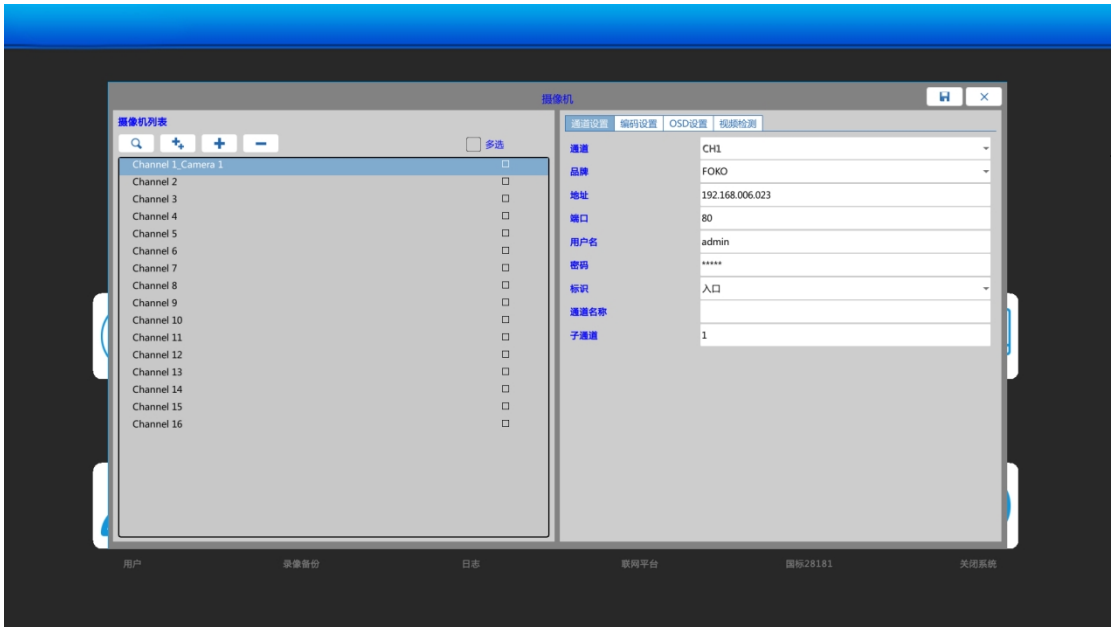

4.4.3 摄像机删除

用户可根据需要将已接入系统的 IPC 删除。勾选 IPC 列表中需删除的 IPC，点击 完成删除操作。同时支持批量删除 IPC，点击多选后再点击 完成删除。

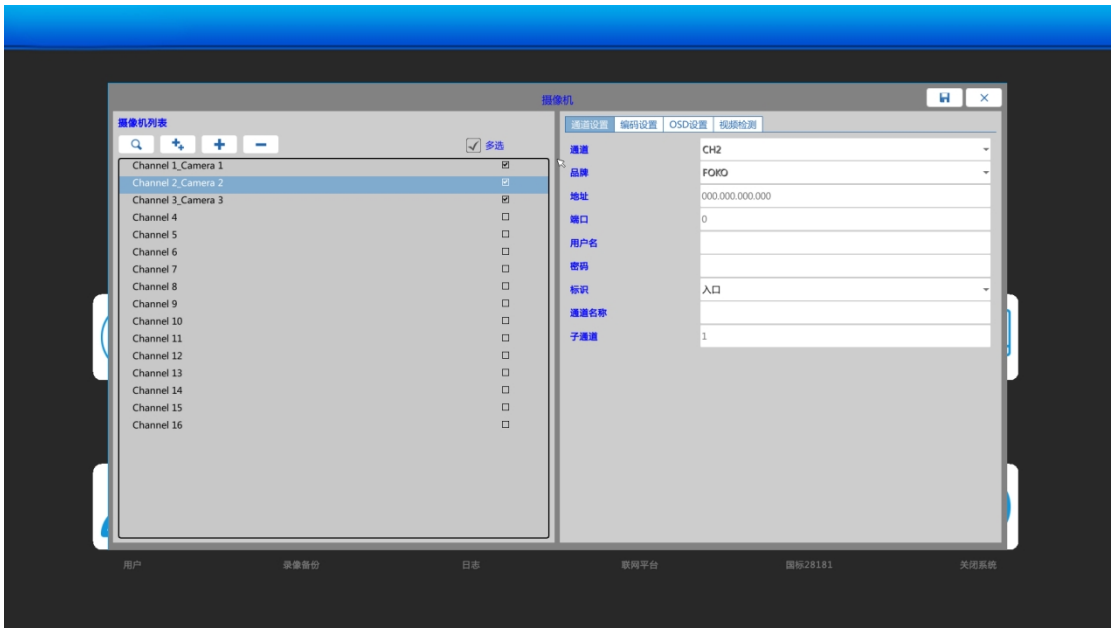

4.5 存储

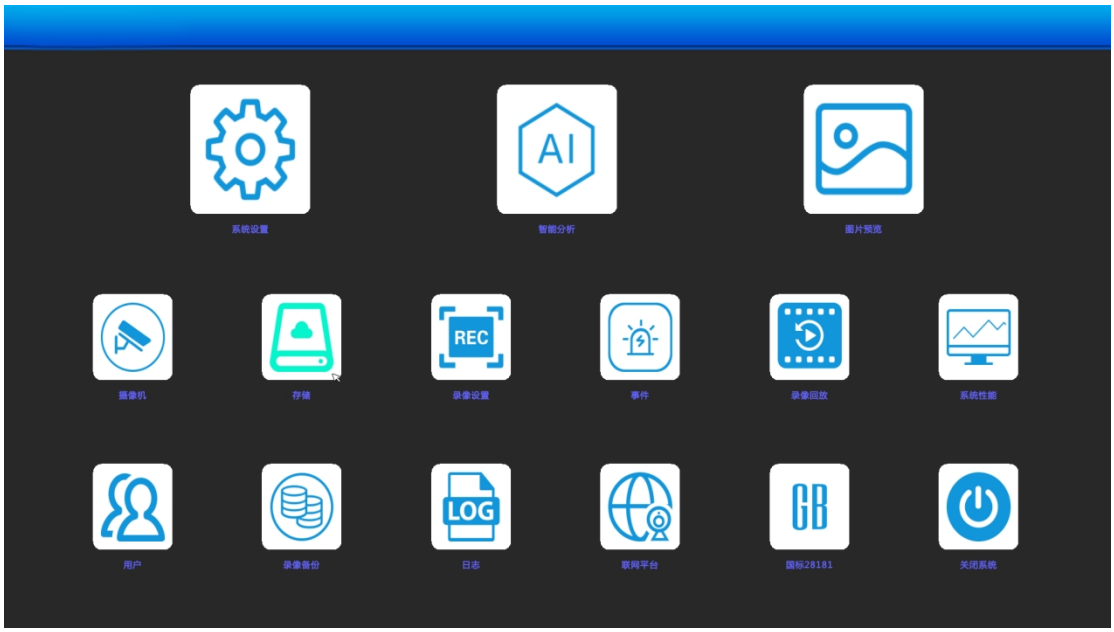

包括硬盘管理、硬盘状态和盘组管理。

4.5.1 硬盘管理

硬盘基本操作：

在本页面中，针对每个 SATA 口，显示各硬盘的工作状态，并可对每块硬盘进行设置（设为读写盘或只读盘）及格式化操作，选择需要格式化的硬盘，或者多选进行批量格式化。



4.5.1.1 硬盘格式化

选中需要格式化的硬盘，点击格式化按钮。支持批量格式化硬盘，勾选所有硬盘，点击格式化。



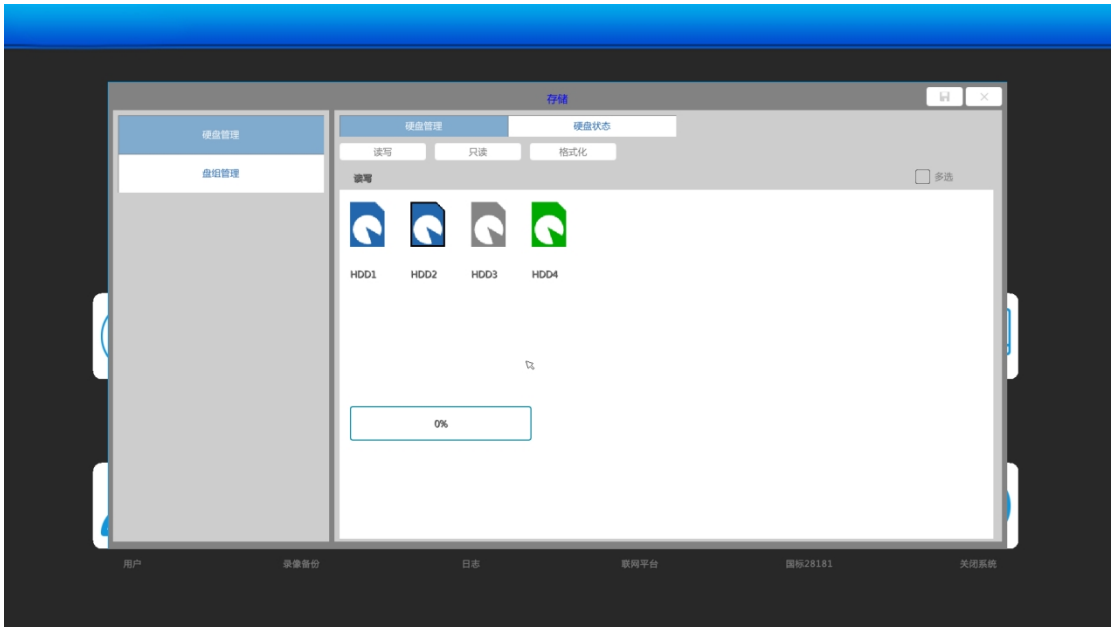

4.5.2 硬盘状态

本页面中可以查看服务器所有硬盘的硬盘状态（硬盘序号及格式、总容量、剩余容量、当前读写状态、录像起止时间、录像起止位置）

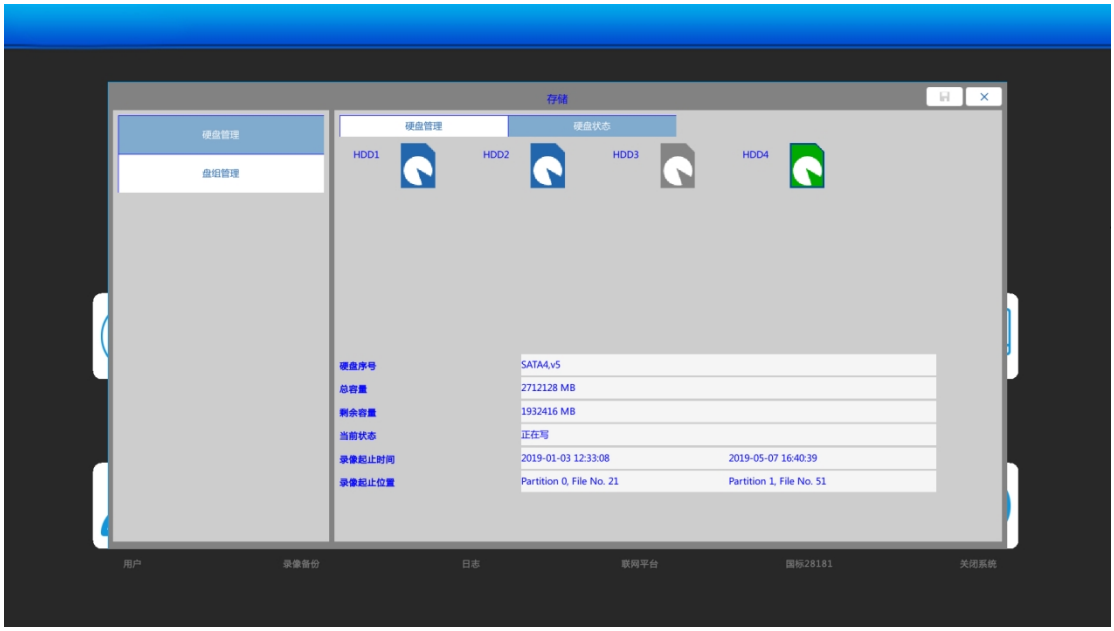

硬盘状态可以查看硬盘格式，确认硬盘是存储图片或者是存储录像的格式；

如下图（图片盘格式）：

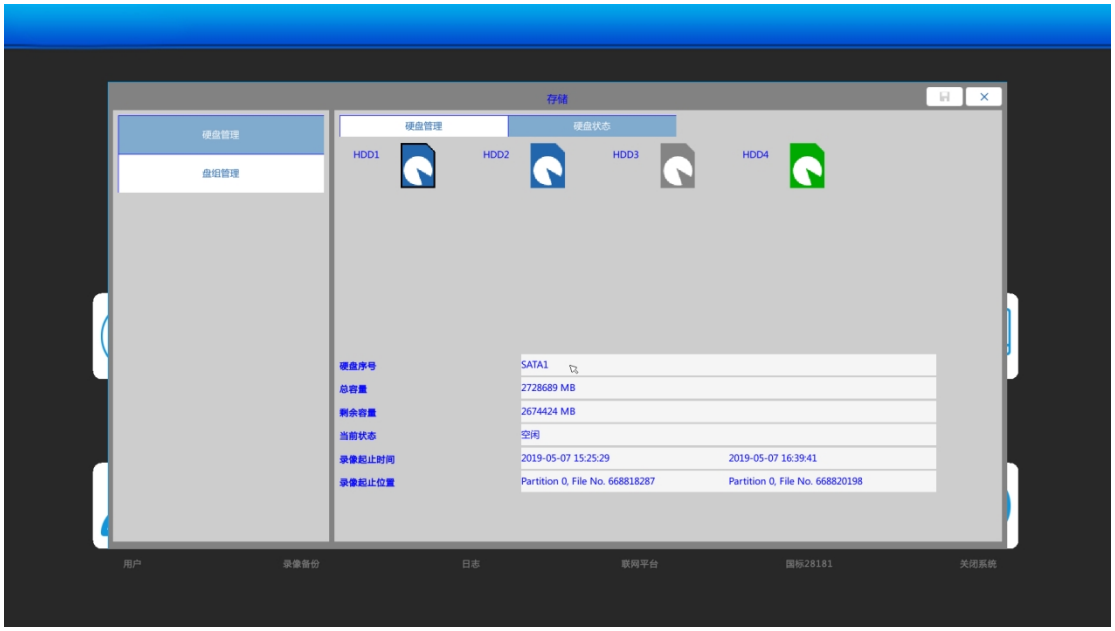

如下图（录像盘格式）：

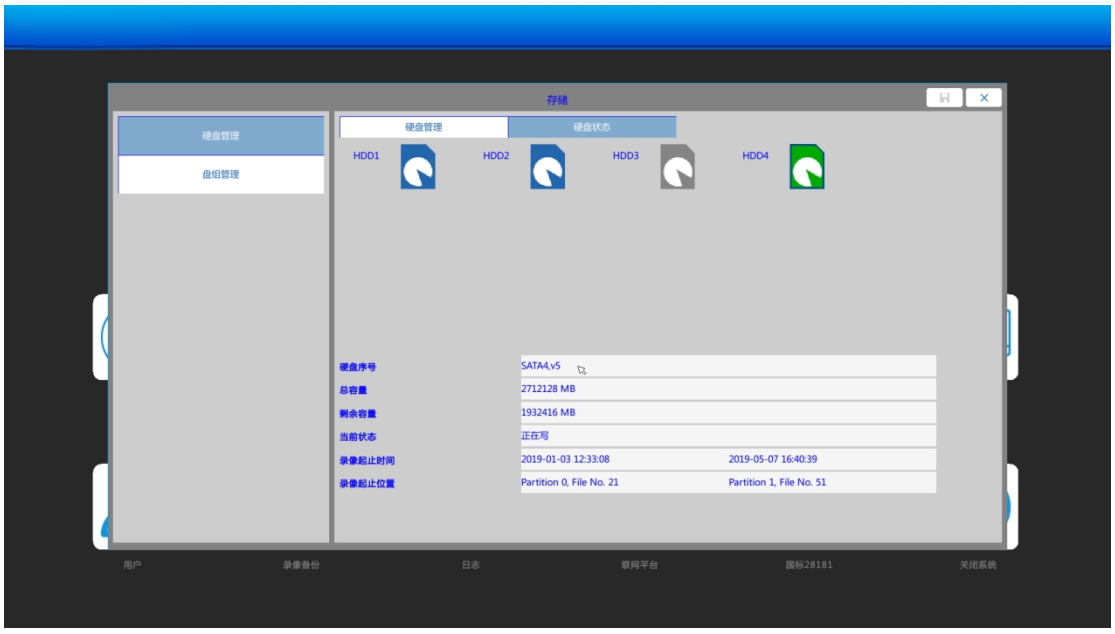

4.5.3 盘组管理

盘组管理功能，支持对磁盘进行分组，支持不同通道录像存储不同盘组功能。盘组 1-盘组 4 位普通录像盘组，盘组备份为抽帧录像盘组。所有的硬盘和录像通道必须分配盘组，不允许出现某一些硬盘或通道不属于任何盘组。

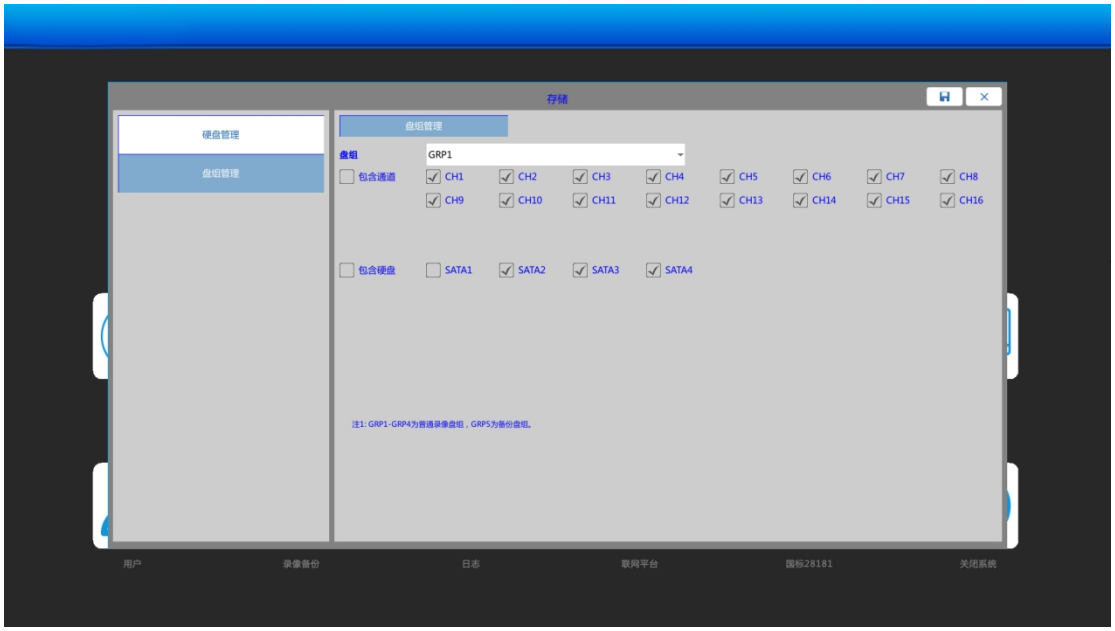

4.6 录像设置

用可在此页面对录像方式、录像时间段、预录时间、图片存储等进行设置。

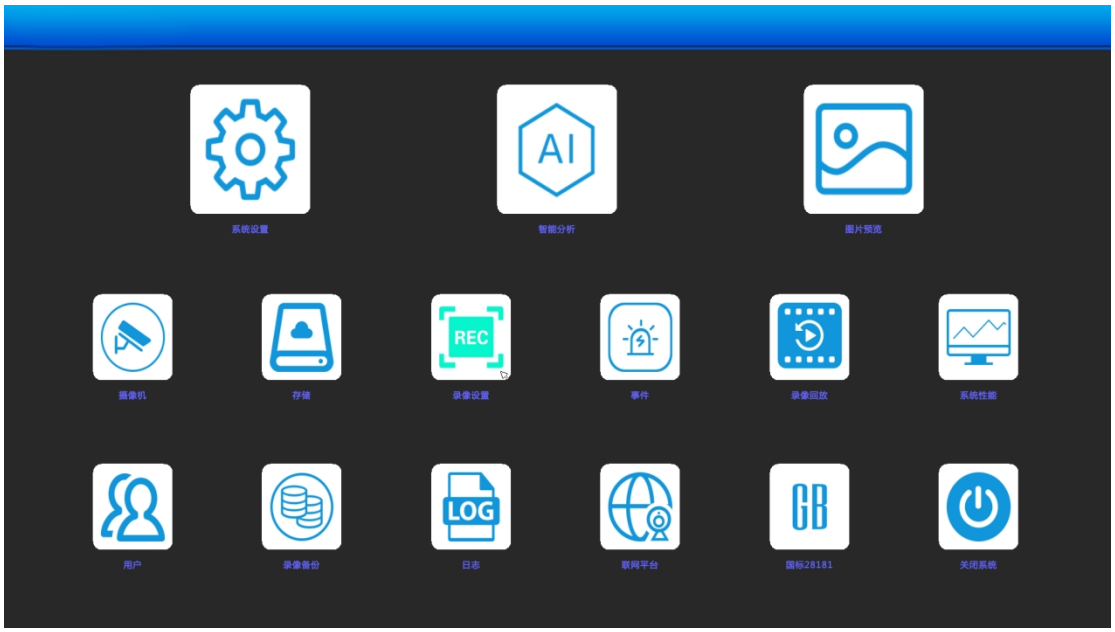

4.6.1 录像配置

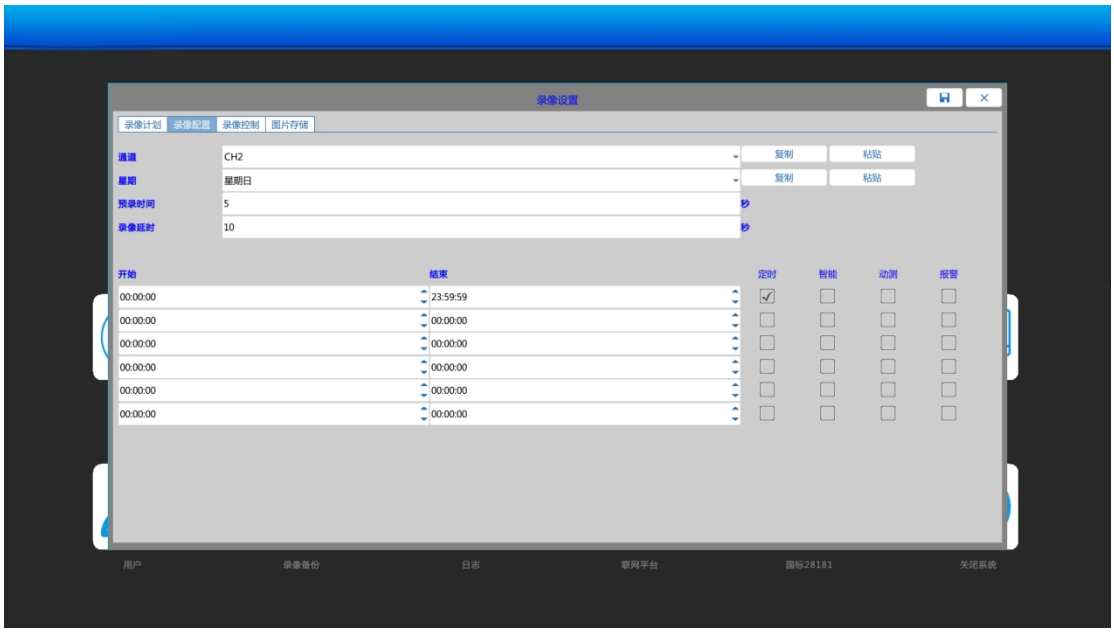

出厂默认设置为全天录像，录像方式为定时。设置的时间段不可交叉，且时间段不可跨天。若某一时间段不勾选任一录像模式，则此时间段内无录像。

若选择了移动侦测或报警联动录像，则录像将会从报警发生前 N 秒开始，N 为所设置的预录时间，预录时间范围为 5-10 秒，默认值为 5 秒。

若某时间段仅勾选了“动测”，请注意在【IPC 管理】-【视频检测】页面中，联动相应的录像通道，移动侦测录像方可生效

4.6.2 录像控制



在此页面中，可分不同的通道控制录像的方式，包括手动录像、自动录像、关闭录像。其中手动录像为即时生效操作，自动录像则按照【录像计划】设置的方式和时间进行录像。

4.6.3 图片存储

系统支持图片存储功能，接入服务器对接过的人脸/车牌抓拍机即可将抓拍的图片传到服务器存储。

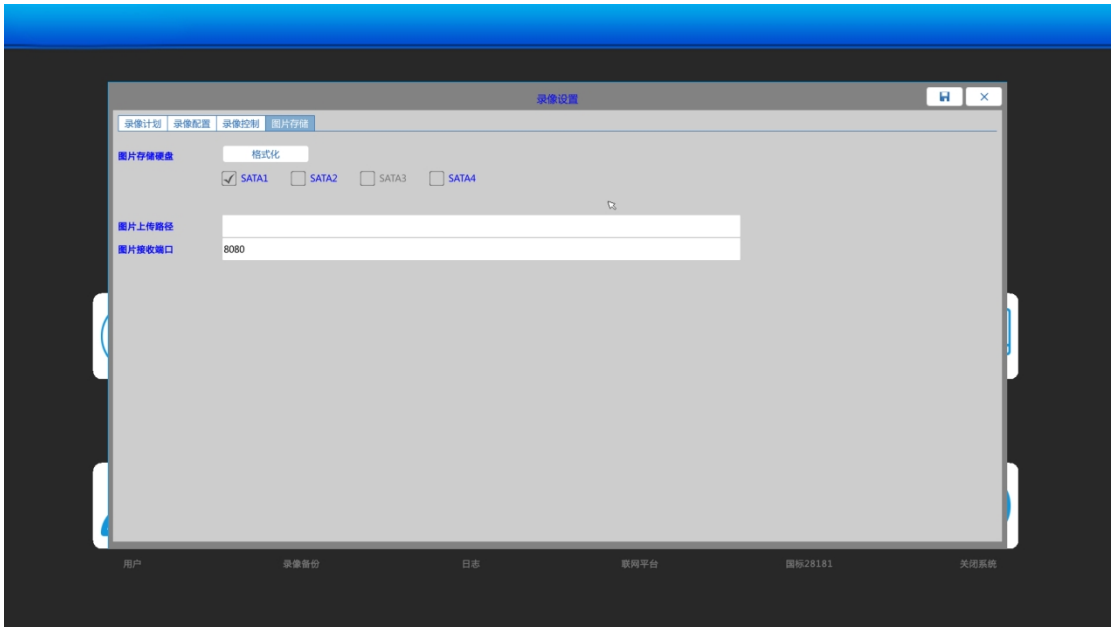

勾选作为图片存储的硬盘，格式化勾选的硬盘，点击格式化，系统会提示自动重启，重启后存储图片盘即配置完成。其中置灰的是指该 SATA 口未插入硬盘，是不可选状态。

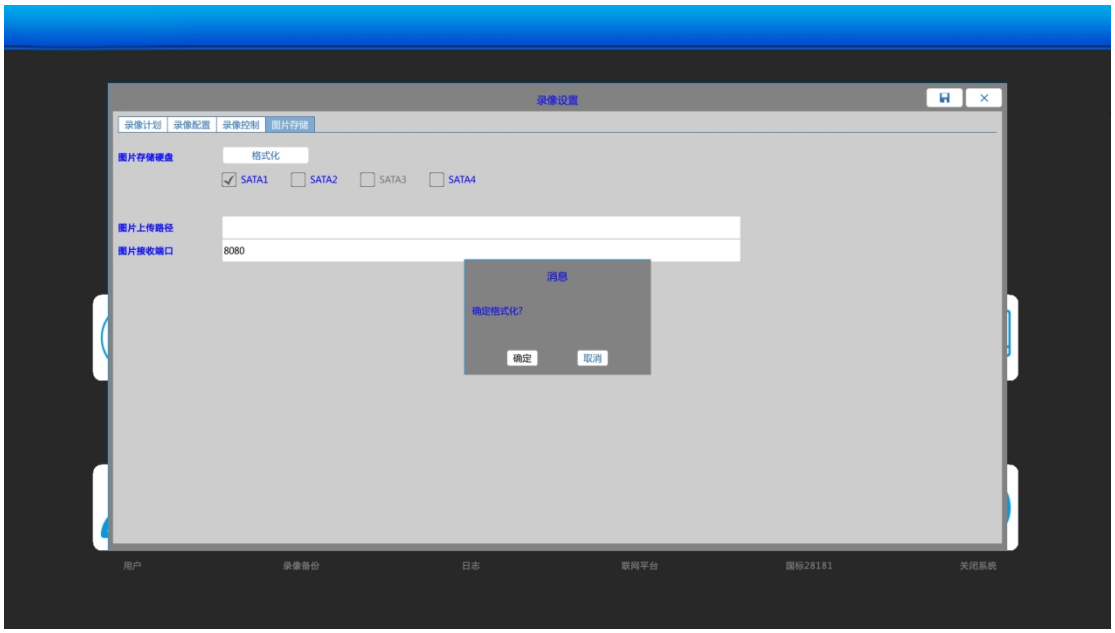

注意：根据实际应用场景，可以选择格式化多块盘作为存储图片盘。

4.7 事件

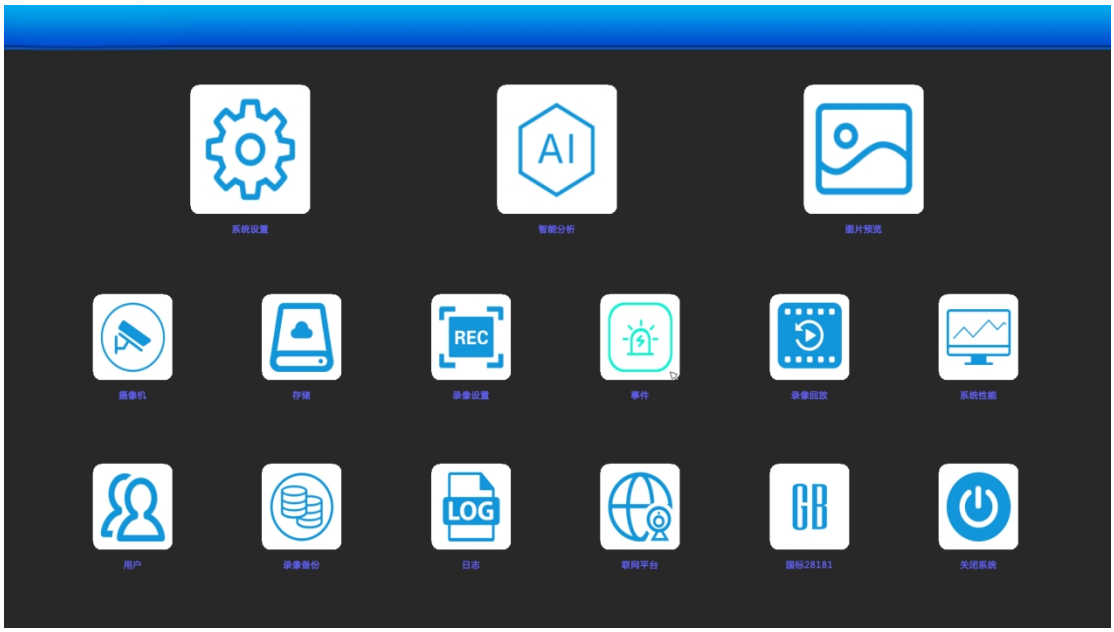

4.7.1 报警输入

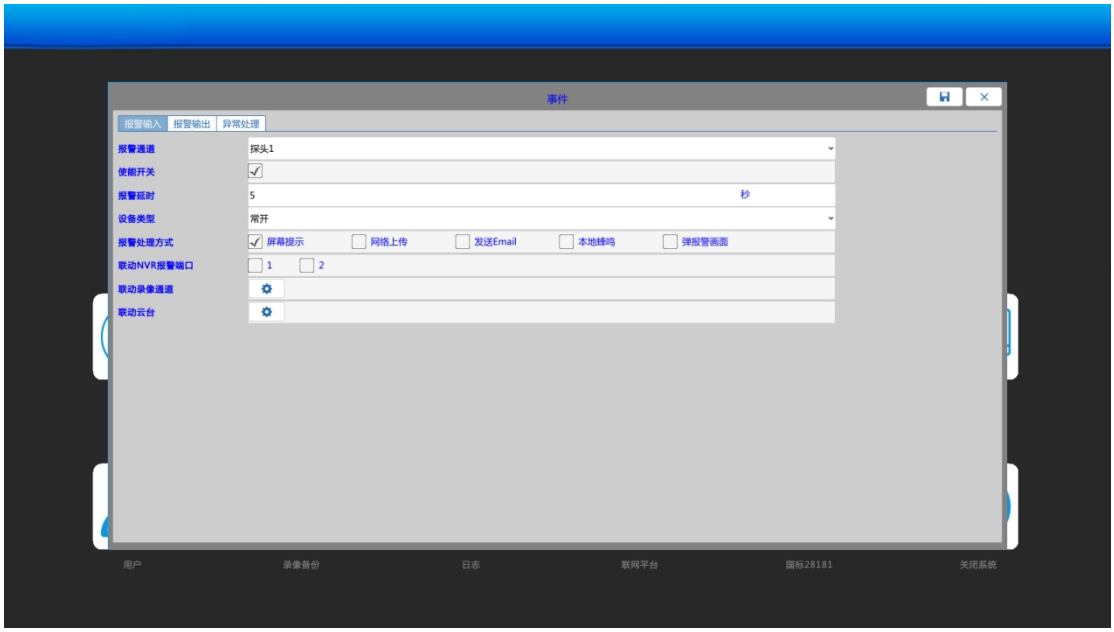

所有通过探头输入的报警在本系统中通称为“探测报警”。1 号探头默认为对讲呼叫。

在探测报警页面中，可根据报警通道设置报警布/撤防时间段、报警输出端口、报警延时时间、报警处理方式、联动录像通道、联动云台、录像延时时间等。本系统同时支持对接入系统的网络 IPC 探测报警探头进行以上设置。

报警输出端口：可以根据客户需要，指定某一路报警的输出端口，此输出可单独输出至一路，也可同时多路输出。可根据报警输出后端设备的实际情况，将报警输出开关量设置为常开/常闭。

报警延时时间：报警延时时间为 5—60 秒可设置，出厂默认参数为 5 秒。

报警处理方式：本系统报警可有多种处理方式，包括网络上传、发送 Email、本地蜂鸣等。针对某一路报警可选择启用一种或多种处理方式。

联动录像通道：客户可根据需要将某路报警联动某录像通道。一路报警可联动一路或多路录像通道。

录像延时：在探头报警联动了某通道或某云台录像时，可设置录像延时时间。录像延时时间为 5—30 秒可设置。默认出厂参数为 10 秒。

每一通道的设置均可方便的复制并粘帖到其它通道。

探测报警的使能开关即为全局的探测报警布/撤防。若使能开关不开启，则所有设置不生效。

4.7.2 报警输出

与录像控制类似，本系统提供页面对报警端口的报警方式进行控制。

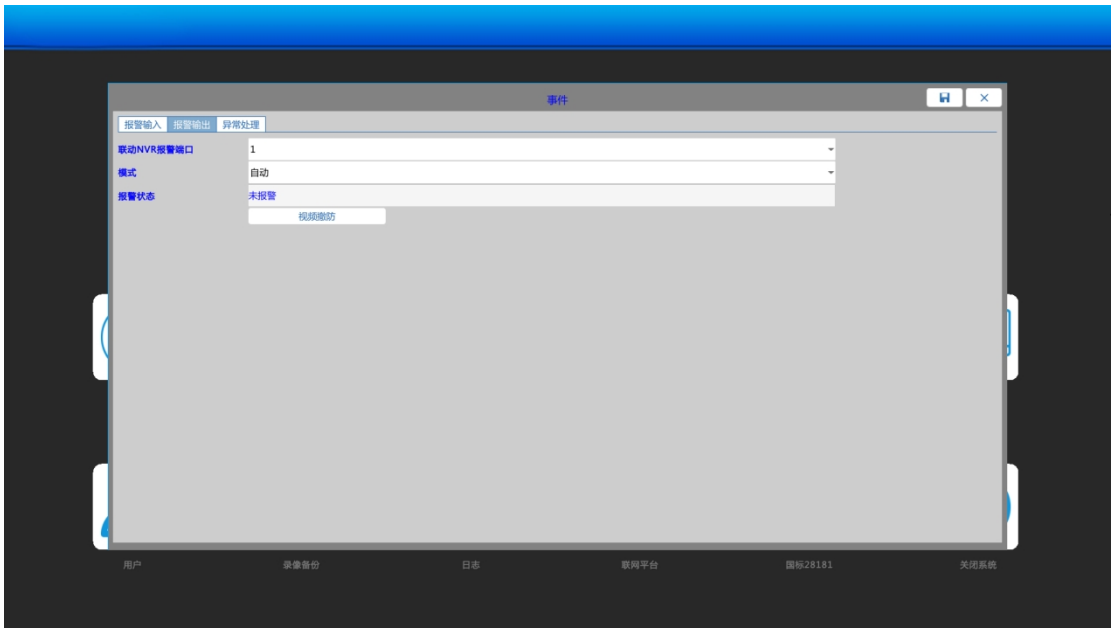

报警方式有自动报警、手动报警及关闭报警三种状态。其中，自动报警为按照系统中探测报

警、视频检测、异常处理等处的设置对报警端口进行控制；手动报警为手动对输出端口进行控制；关闭报警为关闭所有报警输出。

4.7.3 异常处理

本系统具备非常完备的异常处理机制，当出现无硬盘、硬盘满、硬盘出错、IP 地址冲突，网线断、非法访问等异常现象时，系统可开启报警。

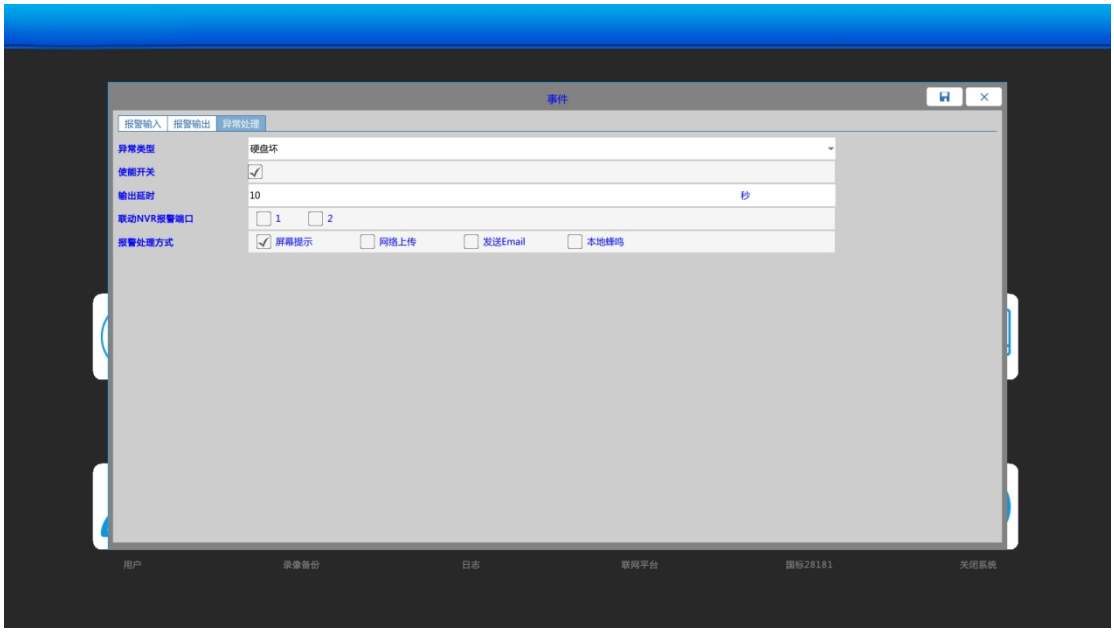

针对每种异常均可设置多种处理方式：包括屏幕提示、网络上传、发送 Email、本地蜂鸣等。针对某一异常现象可选择启用一种或多种处理方式。

针对每种异常均可使用报警端口输出开关量报警信号，每种异常可使用一路或多路报警输出。

异常处理的延时时间为 5—60 秒可设，出厂默认参数为 10 秒。

以上所有设置均在使能开关打开后方可生效。

4.8 录像回放

【主菜单】-【录像回放】或者右键菜单“回放/备份”可进入回放界面。如下图：

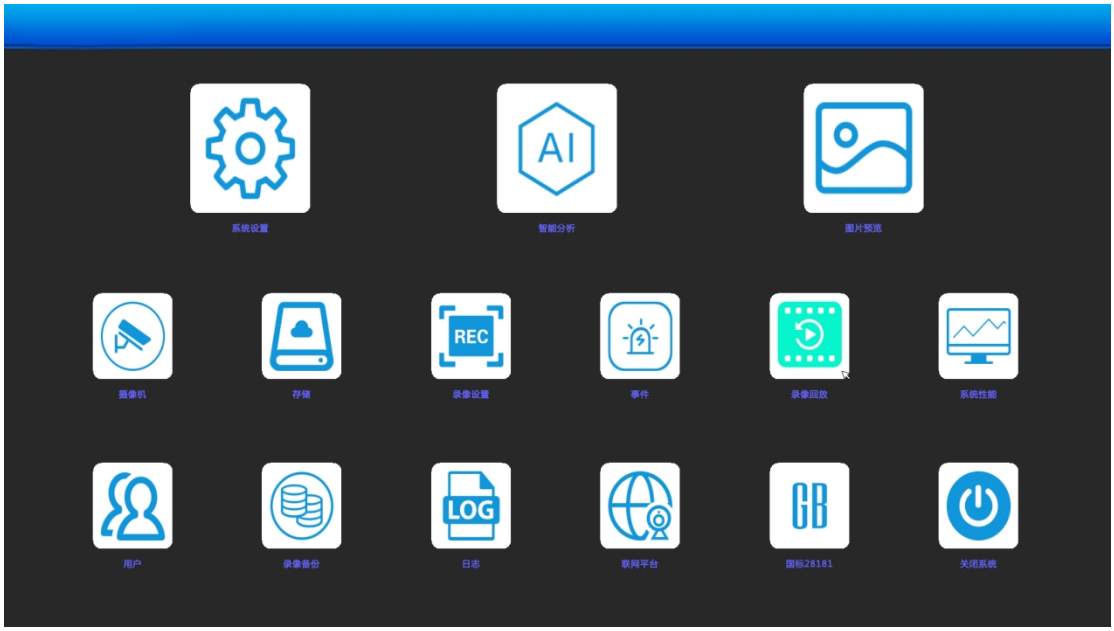

4.8.1 查询录像

查询操作窗可设定所需的查询条件。本系统支持按照通道、起止时间、录像类型为搜索条件的组合查询。在查询操作窗共有四个搜索引擎，可同时进行不同条件的搜索。

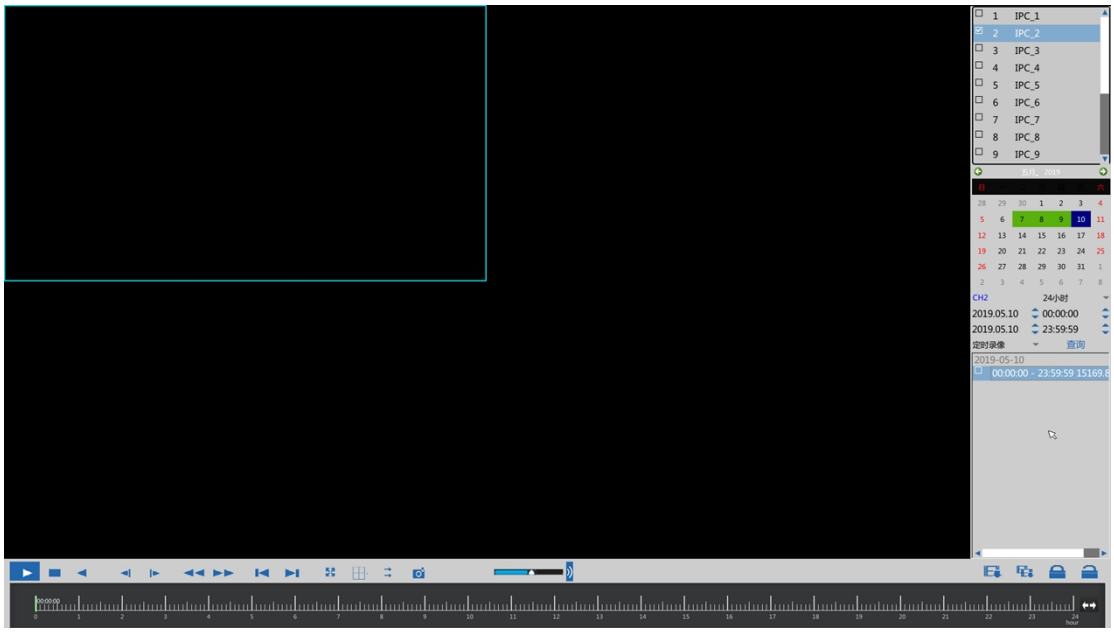

4.8.2 录像回放

最大支持 4 路同步/同时回放，回放方式为全天回放。支持按录像片段回放，录像检索片段可以按 10 分钟、20 分钟、30 分钟、40 分钟、50 分钟、60 分钟、24 小时检索显示。支持

双击日历（绿色代表当天有录像文件）回放。

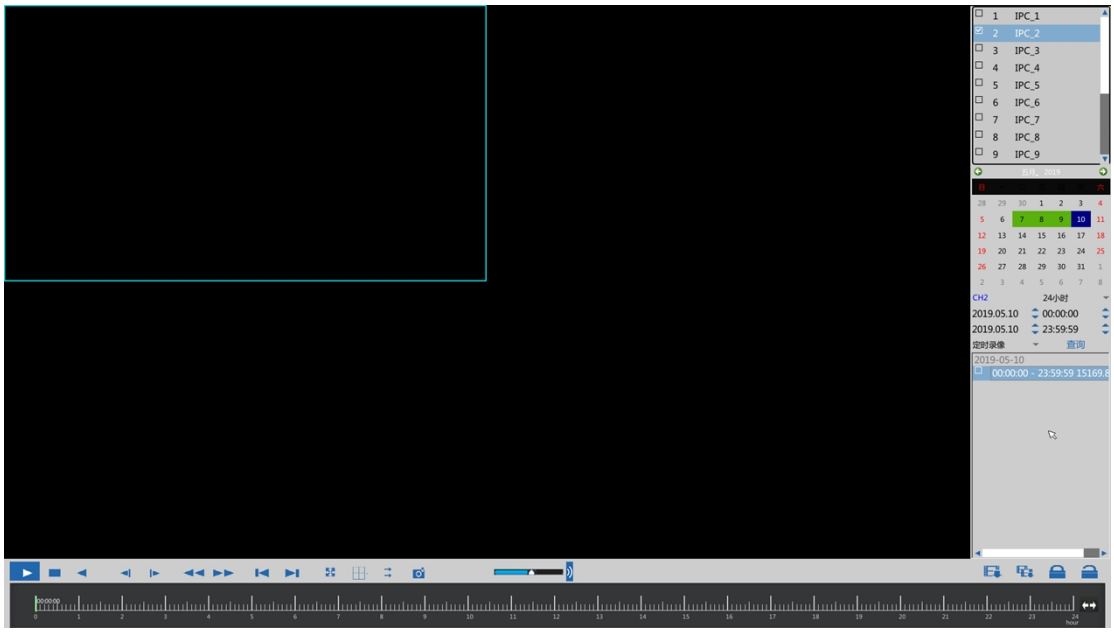

播放功能按钮：



对应播放功能依次为：播放、停止、倒放、单帧退、单帧进、快退、快进、上一段、下一段、全屏、四屏/单屏、抓图、同步回放、快进倍数、音量调节。

4.8.3 录像备份



备份锁定操作区域中按钮依次为“备份”、“批量备份”、“锁定文件”、“解锁文件”。

在设备上接入 USB 备份设备后，可将选中的文件单独备份出来，也可将符合搜索条件的所有文件一次性批量备份。

在移动存储设备已经插入 NVR 的 USB 接口的情况下，录像资料备份的功能方可启用。

备份录像的步骤如下：

【主菜单】-【回放/备份】，进入回放备份界面。

按需求搜索出需要备份的录像文件，勾选该文件，点击备份按钮，弹出备份对话框，点击“开始备份”后，NVR 开始往 USB 设备中备份数据。

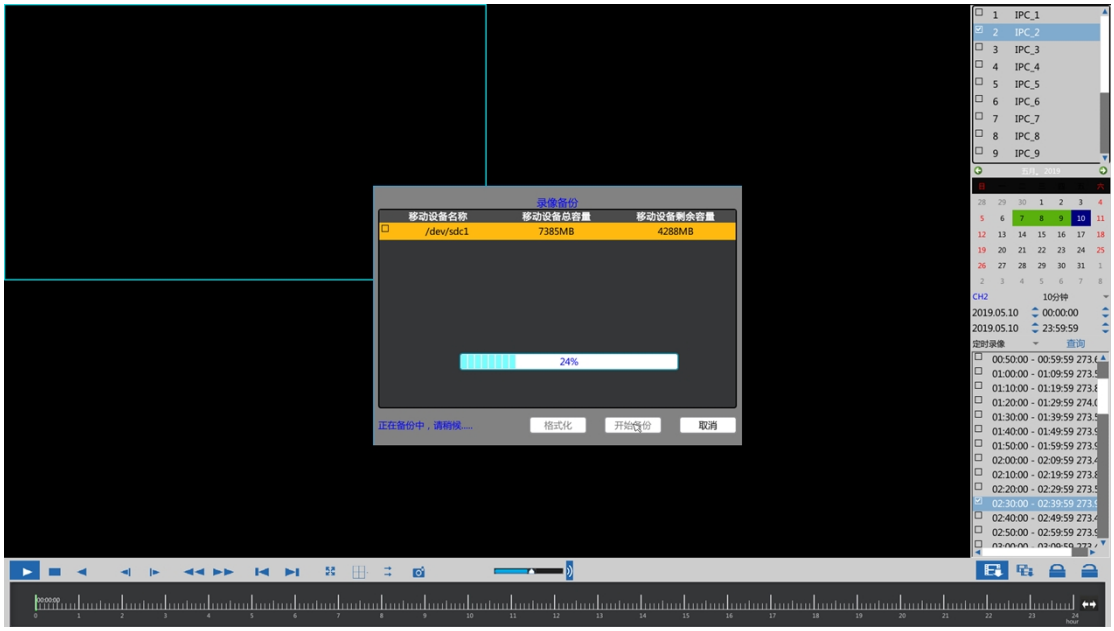

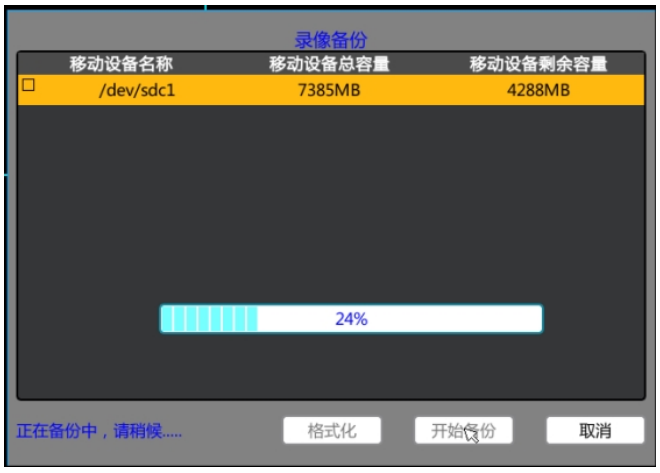

完成备份后，鼠标右键单击可退出备份页面。

注：备份过程中请勿拔出 USB 设备。

4.8.4 录像锁定

若有重要文件希望在硬盘满后不被重新写入的文件覆盖，可选择将此文件锁定，被锁定的文件可解锁。

搜索出需要锁定的录像文件，勾选该文件，点击锁定按钮即可锁定该文件；同样点击解锁按钮即可将锁定的文件解锁。

4.9 图片预览

系统支持图片存储功能，接入摄像机支持抓拍功能即可将抓拍的图片传到服务器存储。此界面用来查看已服务器已存储的图片（以及下载已存储的图片。

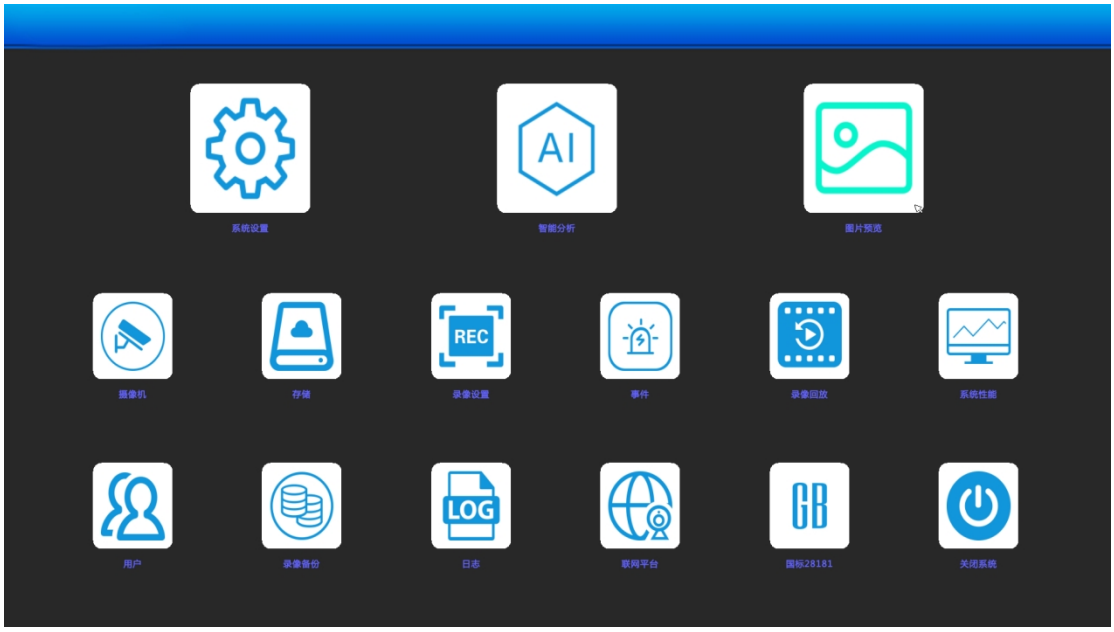

4.9.1 图片查看

系统可以存储人脸抓拍机与车牌抓拍机上传的图片，人脸图片分为人脸小图和人脸原图，车牌图片分为车牌小图和车牌大图。单页最大显示 30 张图片，按图片时间段查看，图片检索显示按照 10 分钟、20 分钟、30 分钟、40 分钟、50 分钟、60 分钟检索显示



选择通道号、相应的日期和时间，选择图片类型，点击查询；列表内会显示时间段内图片的数量，双击列表内查询到的图片即可显示查询到的图片。

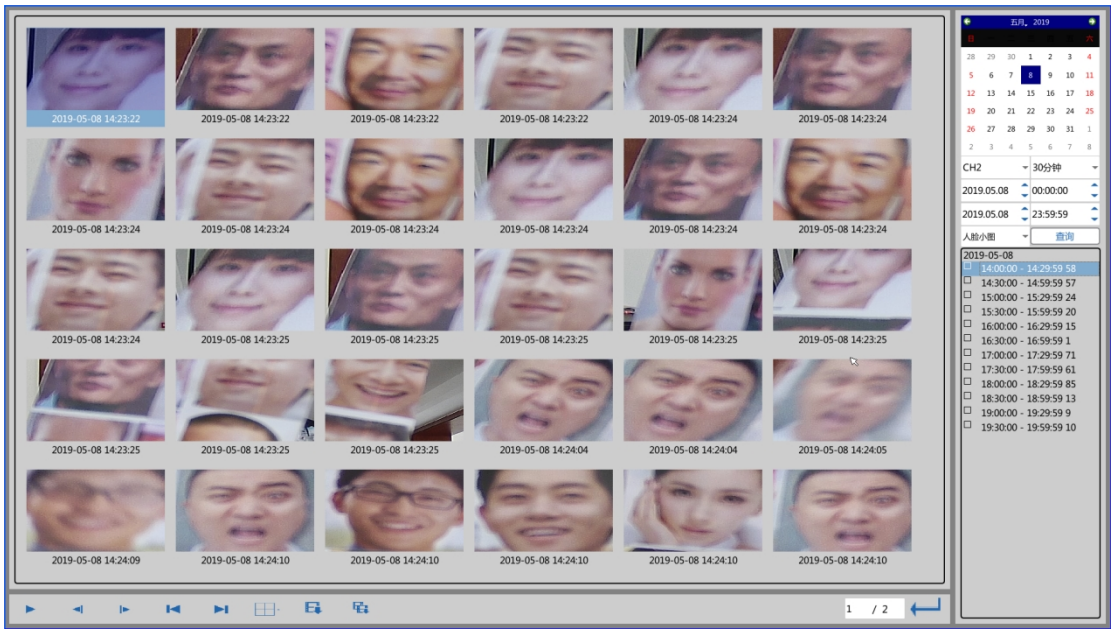

播放功能按钮：



对应播放功能依次为：预览、前一张、后一张、前一页、后一页、单图/多图查看、单张下载、时间段下载、跳转；

4.9.1 图片备份

查询到的图片可以通过优盘或者客户端备份，支持单张/批量备份。

优盘备份图片示例：勾选查询到的图片数量，点击按钮，即提示备份成功。

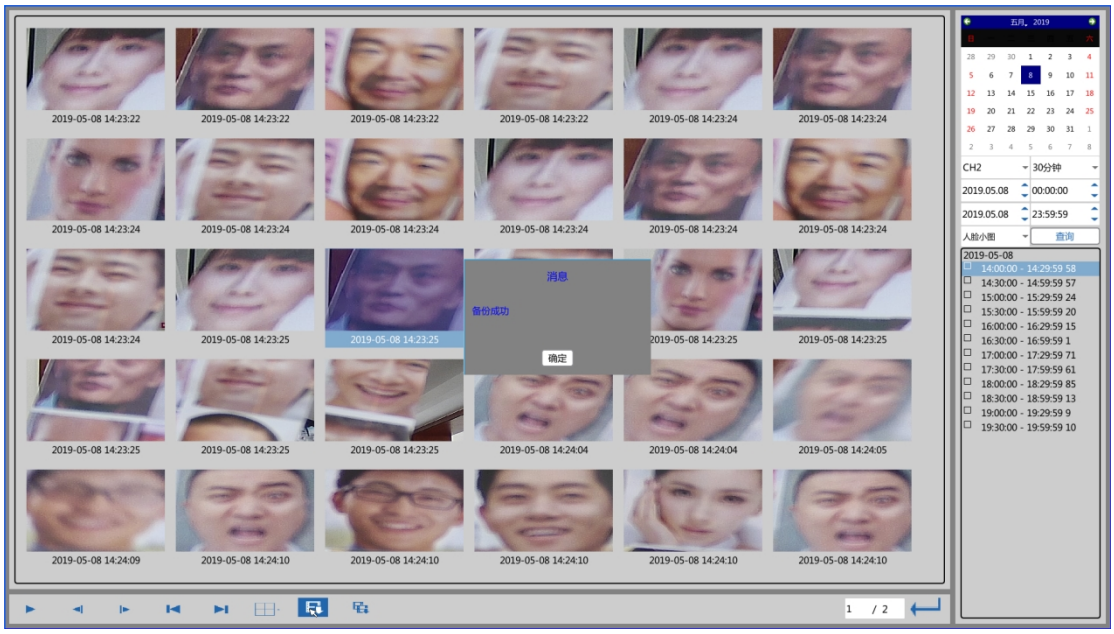

5.0 系统配置

主要配置功能，包括基本配置、网络设置、手机监控、系统升级、系统维护、配置文件、恢复出厂、参数配置等

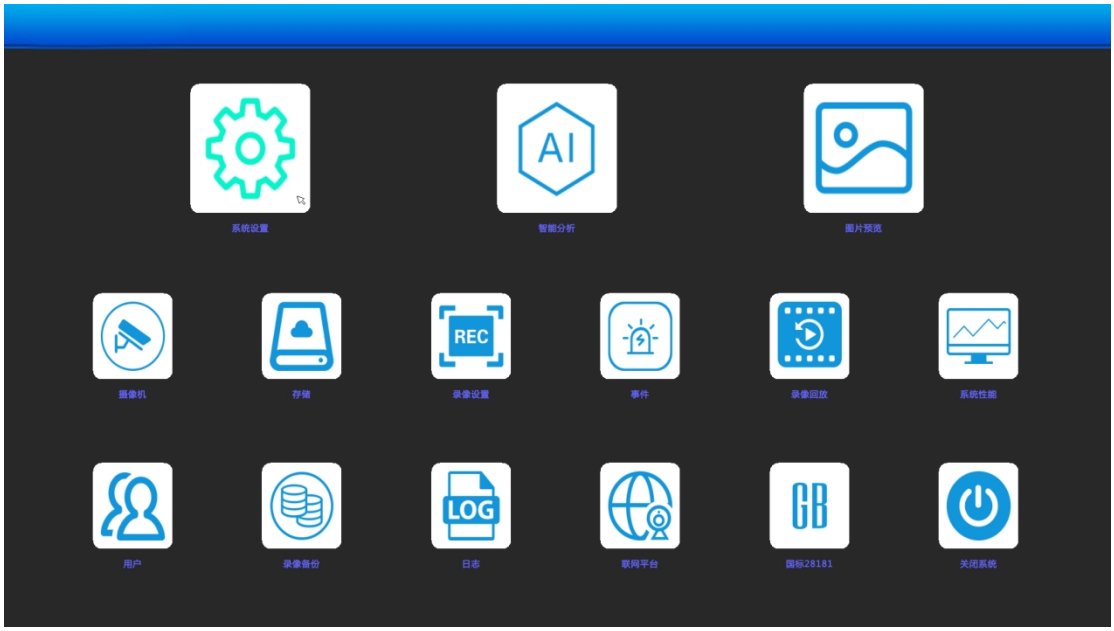

5.0.1 系统信息

显示系统当前版本信息、发布时间，以及主机的录像通道、硬件型号；

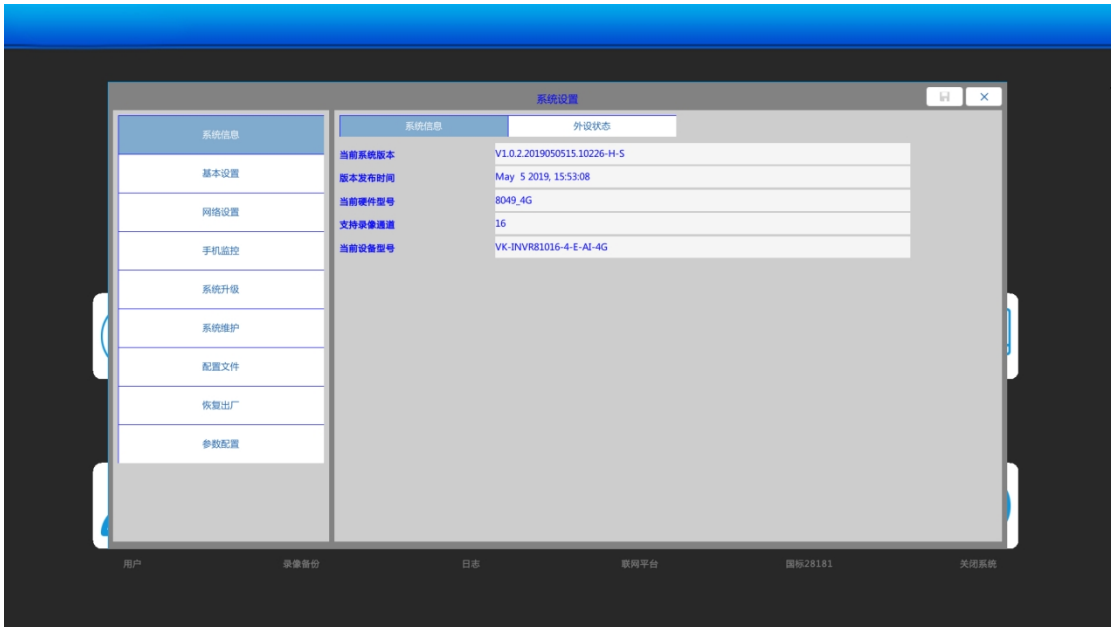

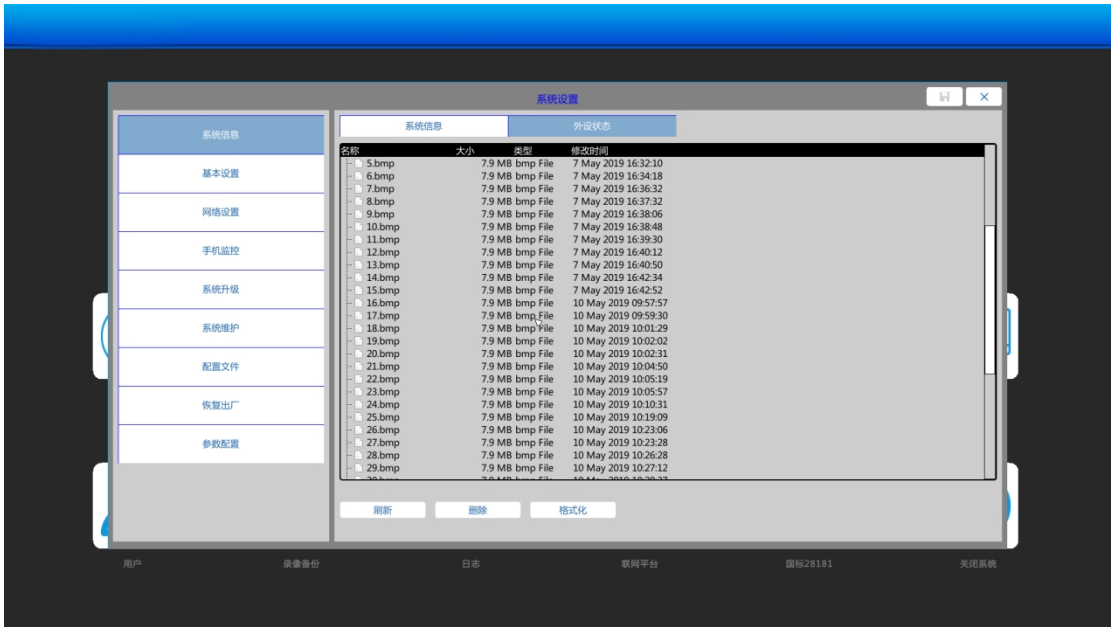

外设显示外接 USB 设备信息、文件名称和大小，支持手动删除 USB 设备文件和格式化 USB 设备。

5.0.2 基本设置

包括普通配置、预览配置、视图配置和其它配置。

5.0.2.1 普通设置

在普通设置的页面中，包含对系统时间、语言选择、分辨率、输出模式、实时/流畅优先级、系统时间等设置。



系统时间设置: 在编辑框内按照固定的时间日期格式输入日期及时间，若输入的数字超过常理范围，系统将自动将其校正。例如输入 25 点，系统自动校正为 02。

语言选择：目前的版本支持中文简体、中文繁体、英文和俄文。

分辨率：可选择分辨率，注意改变当前分辨率系统会自动重启。

实时/流畅优先级：选择实时优先或者流畅优先会对当前预览引擎进行调整，当用户选择实时优先方式进行预览时，系统将最大限度保障视频的实时性（此为系统的默认值），高清网络视频的传输、解码、显示过程基本可控制在 300 毫秒至 500 毫秒间；当用户选择流畅优先时，系统将最大限度保障视频的流畅性，此时可能会牺牲一定的实时性来保障视频预览的连贯性。

5.0.2.2 预览设置

预览配置所控制的是预览状态的相关效果，包括根据设置的模式及间隔开启预览画面轮巡、预览抓图设置、解码模式设置、显示控制、走廊模式配置、音量调节等。


系统设置
系统信息
基本设置
网络设置
手机监控
系统升级
系统维护
配置文件
恢复出厂
参数配置
普通配置
预览配置
视图配置
其它配置
轮巡设置
抓拍传至
移动设备
预览模式
500万像素
解码模式
高清模式
显示控制
隐藏日期时间
隐藏通道号
走廊模式
监听音量
70
亮度调节
用户
录像备份
日志
联网平台
国标28181
关闭系统

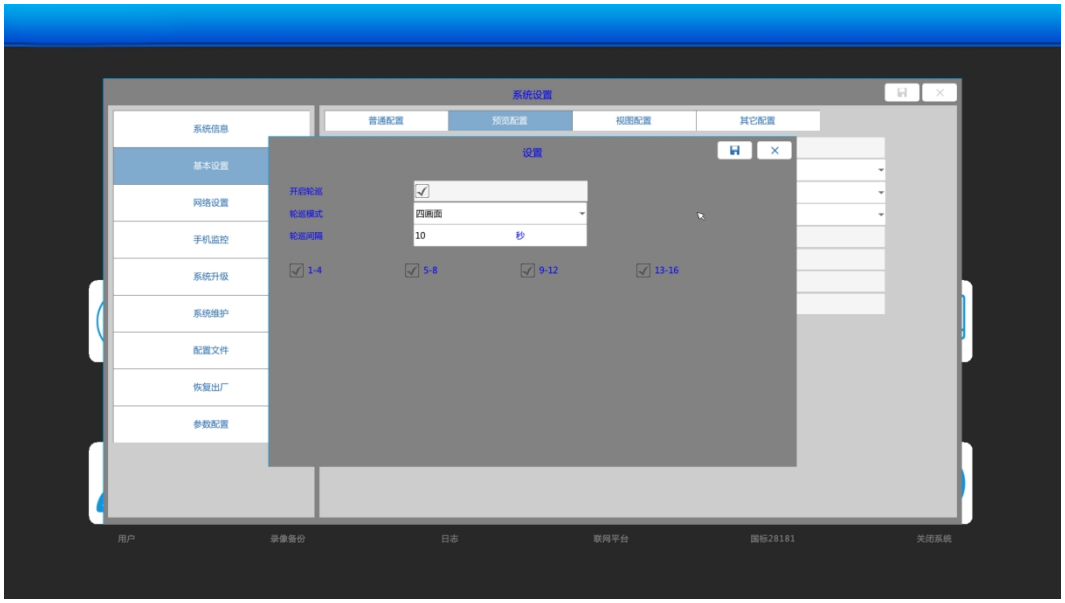
系统设置
系统信息
基本设置
网络设置
手机监控
系统升级
系统维护
配置文件
恢复出厂
参数配置
普通配置
预览配置
视图配置
其它配置
设置
开启轮巡
轮巡模式
四画面
轮巡间隔
10
秒
1-4
5-8
9-12
13-16
用户
录像备份
日志
联网平台
国标28181
关闭系统

5.0.2.3 其它配置



写硬盘方式：录像数据将机器内所容纳硬盘均已写满的情况下，可选择停止录像并提示客户或者直接自动覆盖两种处理方式。

硬盘自动休眠：填写开始时间和结束时间，勾选并保存即可开启硬盘自动休眠功能，硬盘会在该时间段内进入休眠状态（注：结束时间大于开始时间时当天生效；结束时间小于开始时间则跨天生效，不能设置相同时间）

录像备份格式：本系统支持 ASF、H.264/H.265、MP4 三种录像备份格式

系统锁定时间：在没有任何用户操作的情况下，系统可根据此处设定的自动锁定时间实现自动锁定。系统在最短 10 分钟，最长 60 分钟无任何操作后自动锁定。系统被锁定后，进行操作之前将需要登录。

预览待机时间：系统会根据此处设定的预览待机时间在相应时间内弹出进入预案待机状态的提示框。

RTP 协议设置：本系统提供 RTP 协议的 TCP 和 UDP 两种数据连接和处理模式，默认为 TCP 模式，鉴于 IPC 厂家对 TCP 和 UDP 协议的支持程度或性能存在一定差异，当其中一种模式使用效果不佳时，请尝试更换另外一种连接模式。

注：TCP 和 UDP 模式只限于对 RTP 协议的支持。

移动侦测：开启此功能并对 ipc 进行相应配置，本系统即可检测到 ipc 的移动侦测。

本地解码：关闭此功能，本地预览页面不能正常预览。

IPC 校时：本系统支持通过 onvif 协议给 IPC 校时。

5.0.3 网络设置

本页面中可对 NVR 的 IP 地址、网关、网络协议、端口号、抓图上传的 FTP 地址等进行设置。

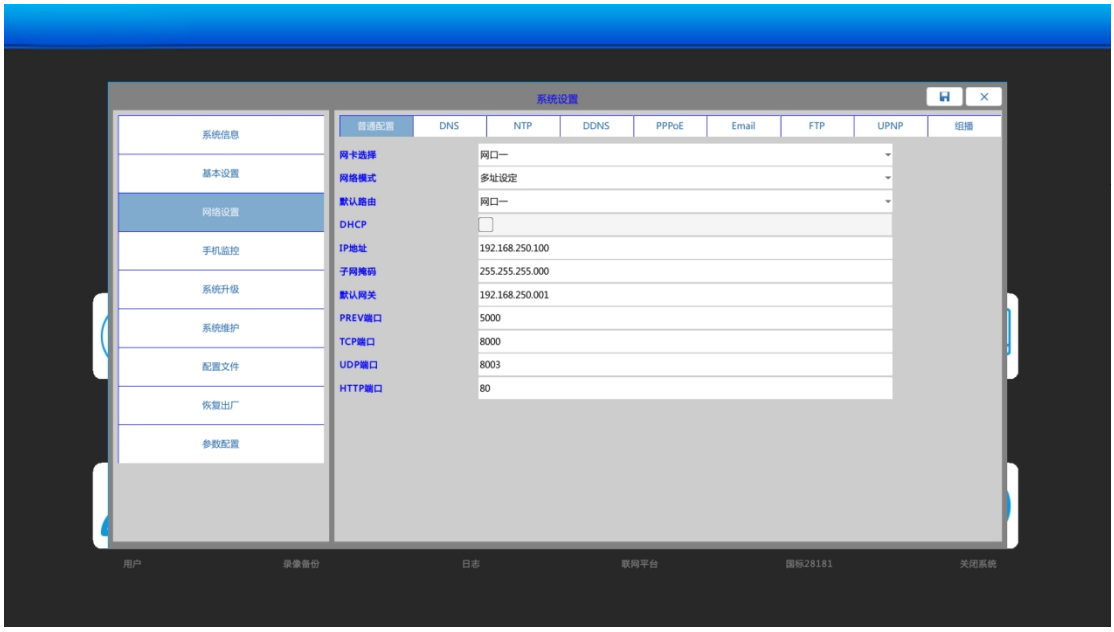

5.0.3.1 网络普通配置

设备出厂默认 IP 地址为 192.168.1.128，进入网络设置界面，可以修改网络参数和网络模式。

双网口 NVR 支持三种网络模式，多址设定、负载均衡、网络容错。

多址设定：两个网卡为独立的网卡，一网卡设置 eth0 的网络参数，二网卡设置 eth1 的网络参数

负载均衡：eth0 网卡和 eth1 网卡同时工作，eth1 分担 eth0 的作业。

网络容错：eth0 为主网卡，eth1 为次网卡。正常情况下是 eth0 工作。当 eth0 出现异常时，eth1 工作，当 eth0 恢复后，eth1 停止工作。

默认路由：用来设置接入公网的网卡。

对网络基本设置的内容包括：本机的 IP 地址、子网掩码、默认网关、TCP 端口、UDP 端口、DHCP 使能、HTTP 端口等。

出厂默认 IP 地址：　　192.168.1.100

出厂默认子网掩码：　　255.255.255.0

出厂默认网关：　　192.168.1.1

DHCP：默认非使能

出厂默认 PREV 端口：5000

出厂默认 TCP 端口：8000

出厂默认 UDP 端口：8003

UDP 端口 HTTP 端口：80

网卡选择：网口一、网口二、网口三

网络模式：多址设定、负载均衡、网络容错

当以上端口或 IP 地址与现有网络环境设备存在冲突或被路由禁止无法使用时，请更换参数。

5.0.3.2 DNS

系统支持用户自定义的 DNS 服务器功能，配置完成后，系统将使用用户配置的 DNS 服务器进行路由或网络连接。

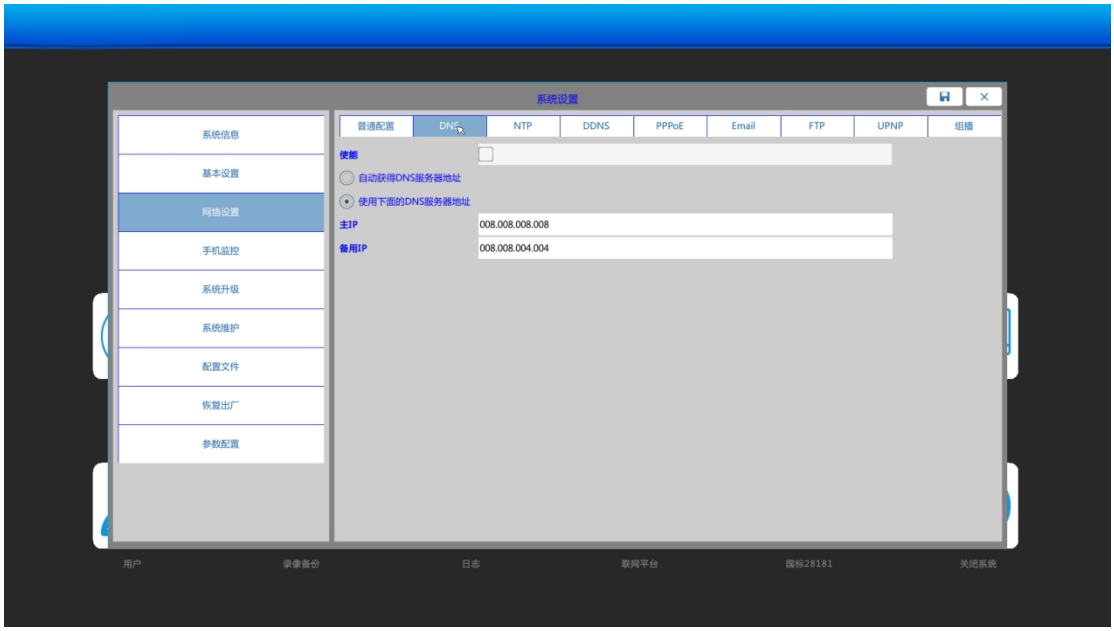

5.0.3.3 NTP

系统支持 NTP 功能，即能作为 NTP 服务器使用，也能作为 NTP 客户端使用，即：NVR 既可以作为时钟源设备，也可以作为被校设备。

系统作为 NTP 服务器运行时，是时刻开启的，任何支持 NTP 协议的设备均可以将 NVR 作为时钟源，对设备自身进行时间校正。

系统作为 NTP 客户端运行时，需要开启 NTP 功能，即下图。设置 NTP 服务器 IP 地址和端口号（默认为 123），以及时区（默认北京时区）和更新周期（默认 60 分钟间隔）。

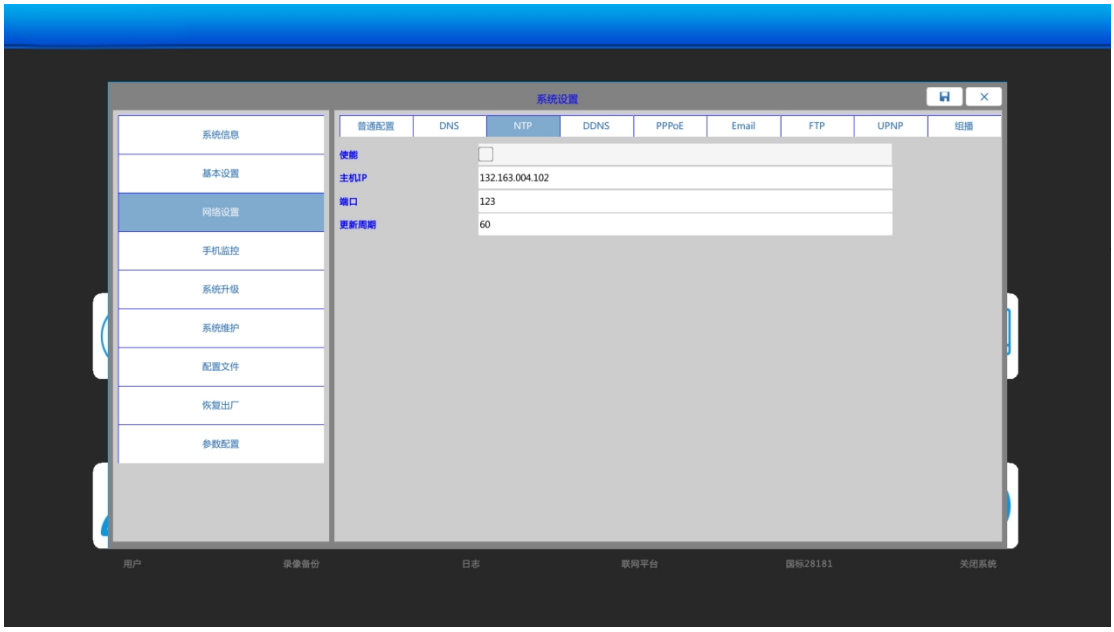

5.0.3.4 DDNS

系统支持 DDNS 功能，支持域名解析操作，例如希网、花生壳等，需要用户注册相应的域名账号信息。

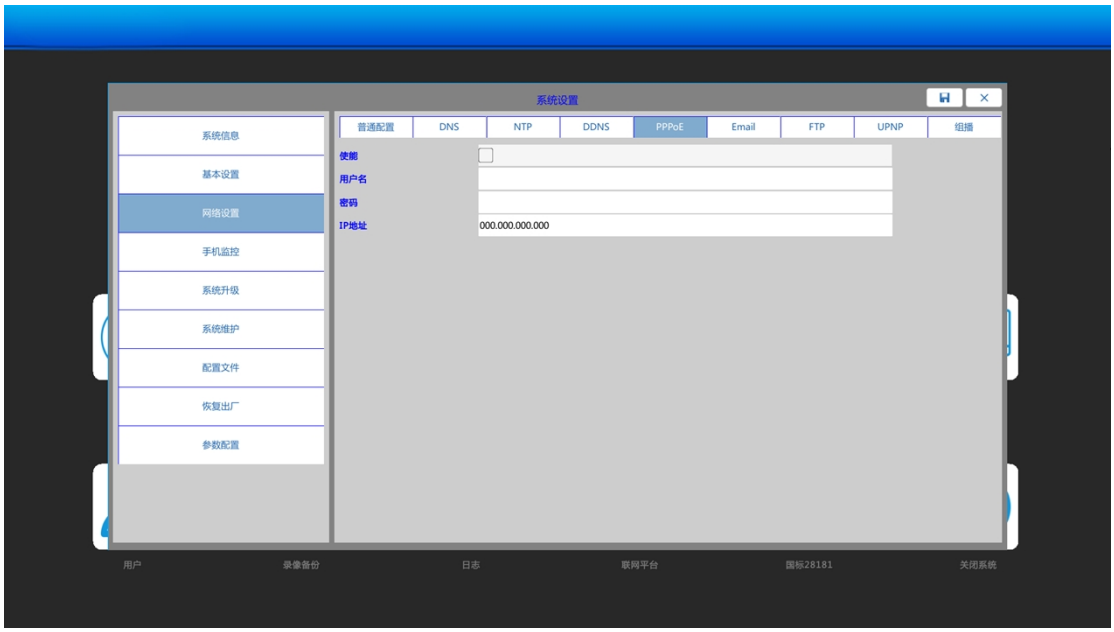

5.0.3.5 PPPOE

系统支持 PPPoE 拨号功能。

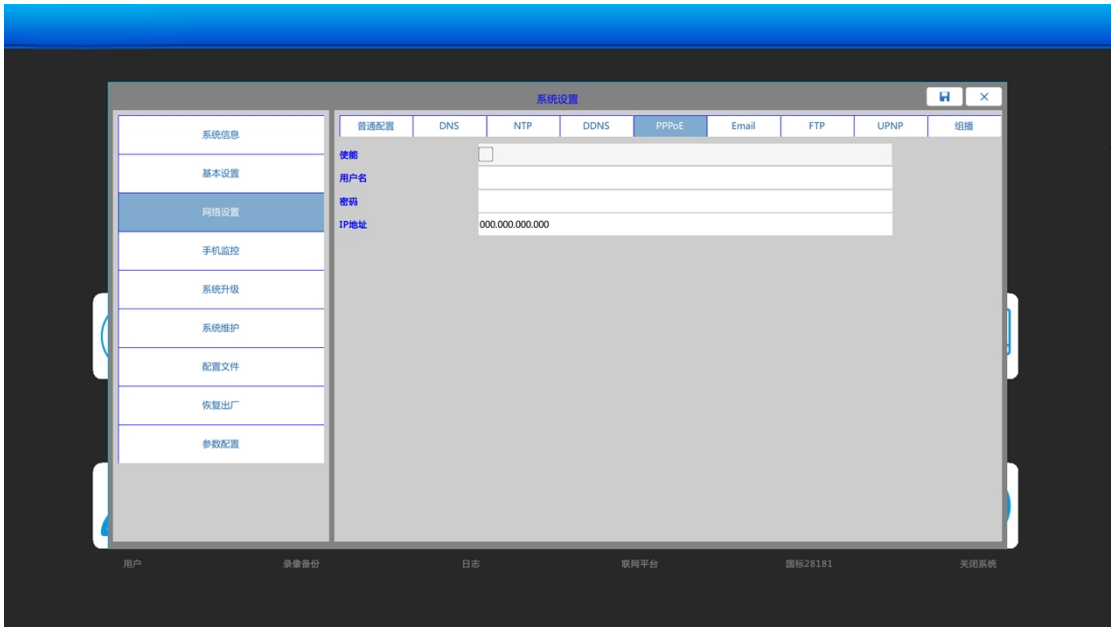

5.0.3.6 Email

系统支持 EMAIL 功能，正确配置 SMTP 服务器和用户名密码信息后，用户即可使用 email 功能，将报警信息等以 mail 方式发送到后台。

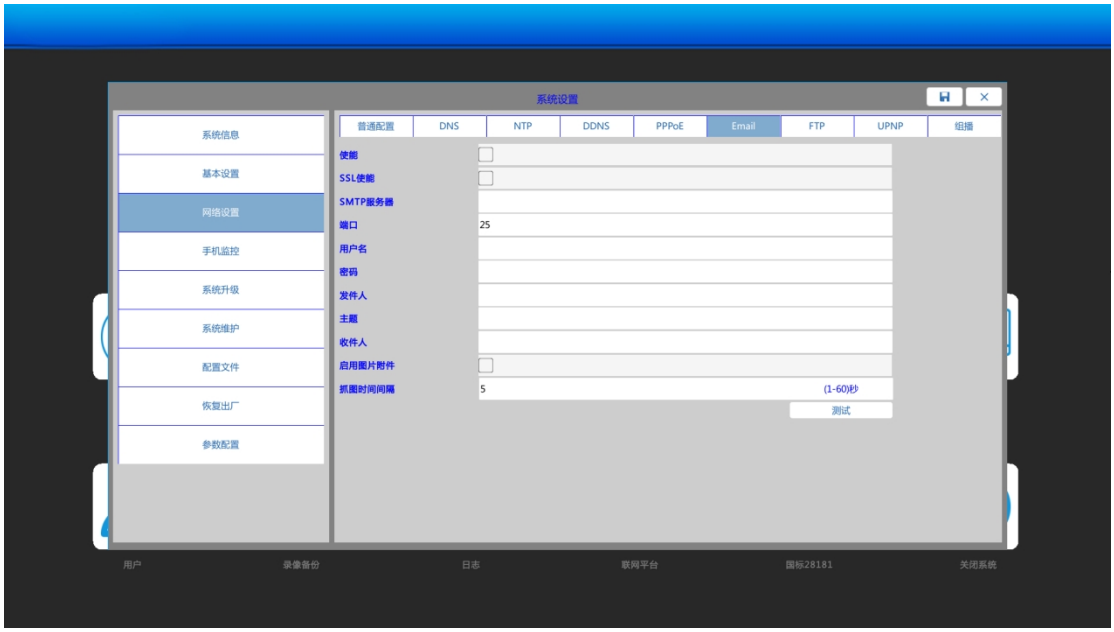

5.0.3.7 FTP

系统支持 FTP 配置操作，以支持“抓拍图像”功能上传 FTP 的功能，系统将以 FTP 客户端方式运行。

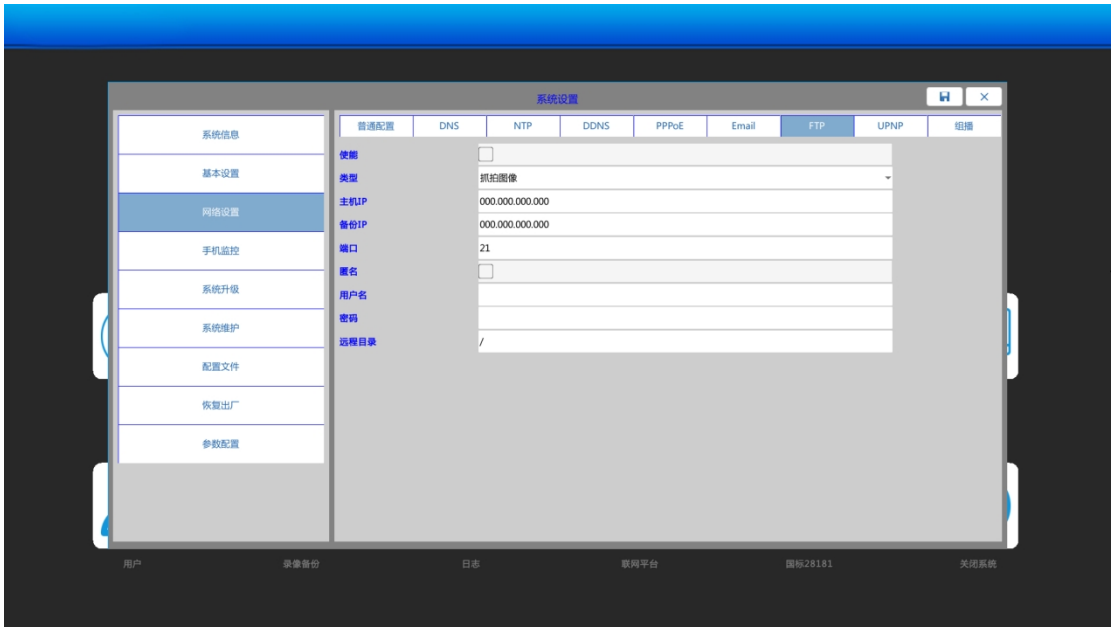

5.0.3.8 组播设置

系统支持组播功能，支持网络网络键盘。

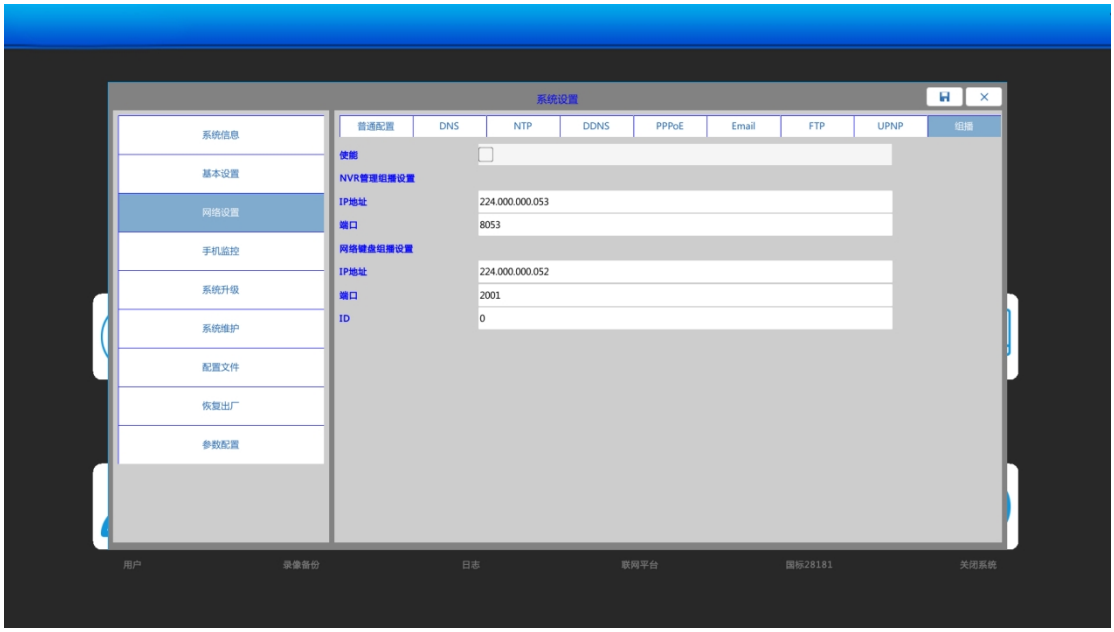

5.0.4 手机监控

【系统设置】-【手机监控】，可进入手机监控页面，在此页面中，配置 UUID（UUID 需要授权），配置完成后，系统重启后即可通过手机 APP 远程预览。

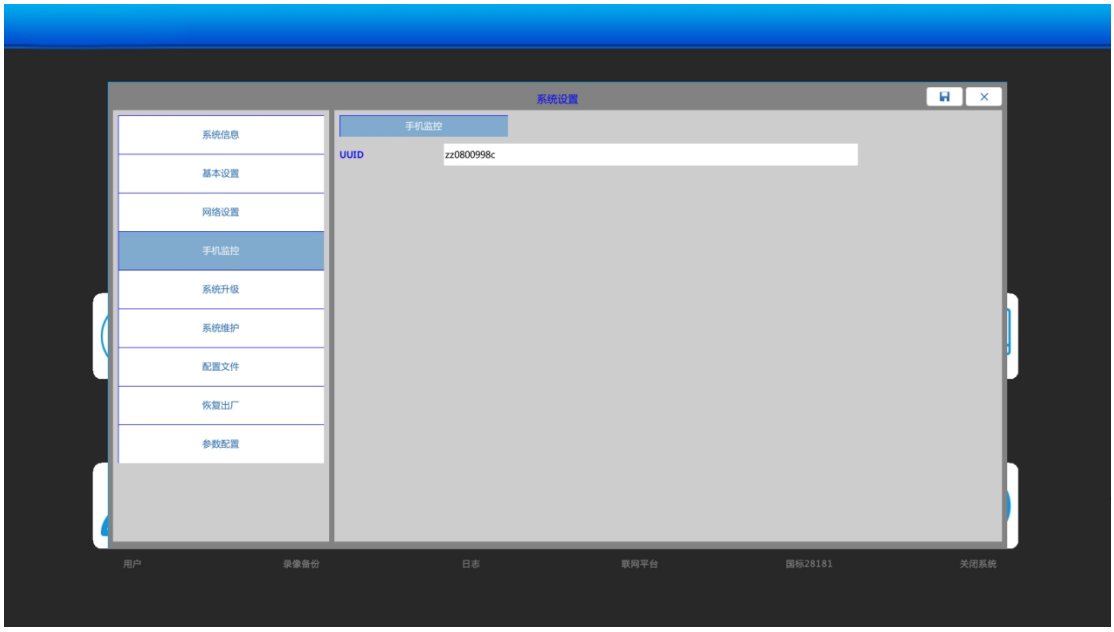

手机 APP 软件名称为 VMSgo,安装并运行 VMSgo。点击 + 图标，添加设备。用户名和密码为 NVR 的用户名和密码。连接成功后，可以远程预览、远程回放等操作。





5.0.5 系统升级

对系统的版本进行升级。本系统 NVR 软件版本及 WEB 版本为统一版本。

系统升级方式分为本地 USB 升级和 FTP 远程升级两种方式。操作步骤如下：

USB 升级

（1）将载有升级文件的 USB 设备插入前面板的 USB 设备接口。

（2）依次点击【主菜单】-【高级选项】-【系统升级】，进入系统升级页面。

（3）在【系统升级】页面中，选择“USB 本地升级”，并点击“系统升级”，开始升级进程。

（4）系统升级过程中，有进度条显示升级进度，升级完成后，提示升级完成,系统会自动重启，此时可将 U 盘拔出。

注：系统升级过程中不可断电，由于人为断电造成的系统意外崩溃请送至原厂解决；

升级过程中不可中途拔出 USB 设备；请确保升级文件完好。

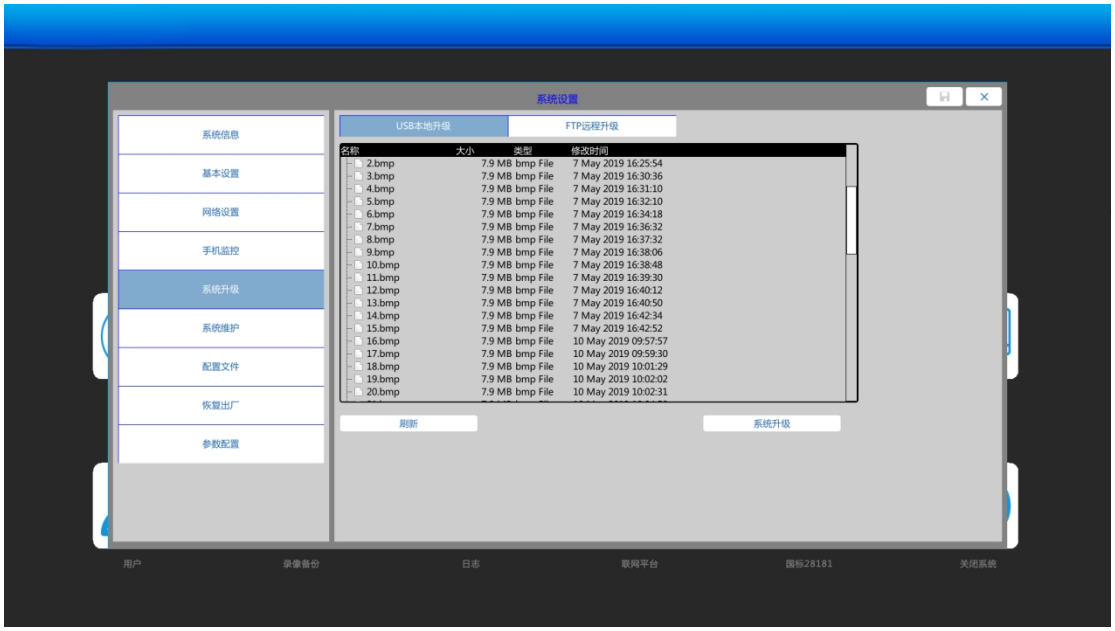

5.0.6 系统维护

定时重启

在允许的情况下，定期让 NVR 自动重启有利于 NVR 本身系统的稳定。

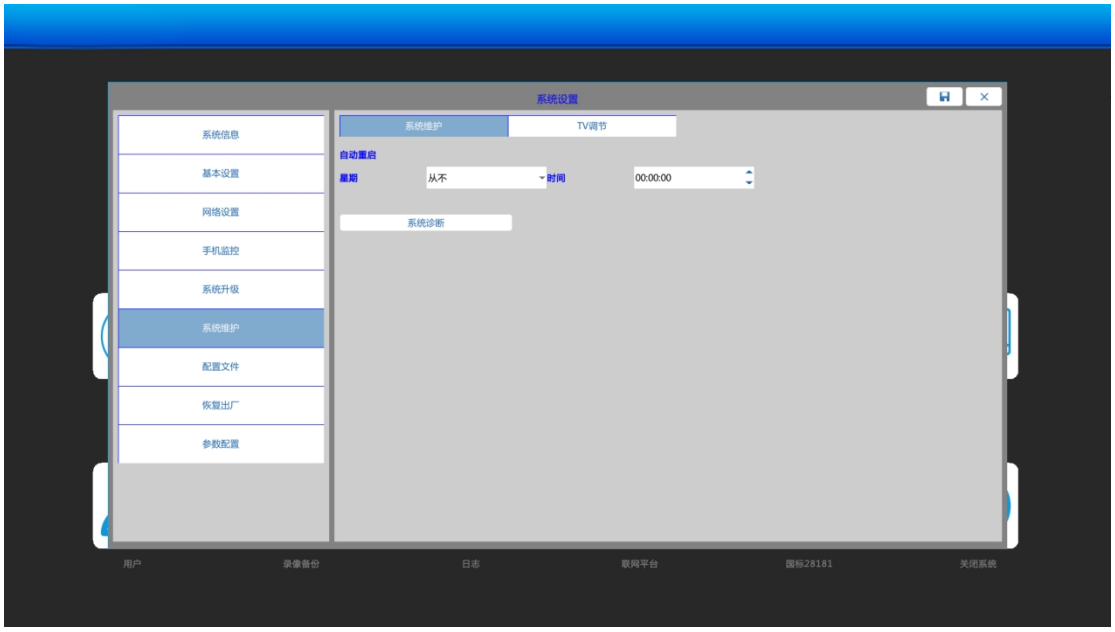

系统维护界面中，可设置定期系统自动维护的时间。



系统诊断功能

系统支持对自身的运行诊断，当系统出现异常时，支持将异常信息输出到串口或者移动设备（U 盘）中，以便更便捷快速的解决遇到的问题。

每个模块支持 8 种诊断级别，级别 0 为默认级别，意为关闭该模块的诊断功能，1-8 级别逐渐提升诊断信息的丰富程度，在需要进行此项操作时，请咨询技术支持人员，以免诊断信息过多，对系统正常运行造成影响。

5.0.6.1 TV 调节

当系统后面板视频输出接口连接到监视器或显示器上，可对显示画面进行 TV 调节。



5.0.7 配置文件

系统可以通过优盘导入、导出服务器相关配置文件。系统的配置文件是对整个系统各方面的设置文件。将此文件导出备份，可在不小心恢复默认或出现意外系统自动恢复默认后，导入配置文件，避免重复的大量设置工作。

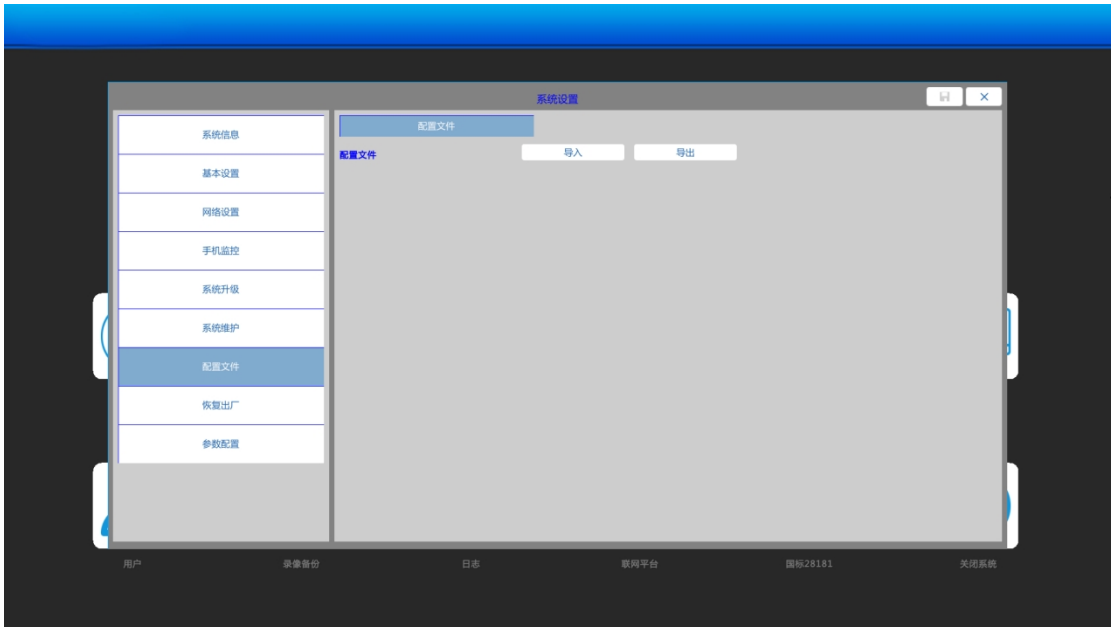

5.0.8 恢复出厂

恢复出厂默认后设备将重启，设备所有配置参数恢复到出厂值。

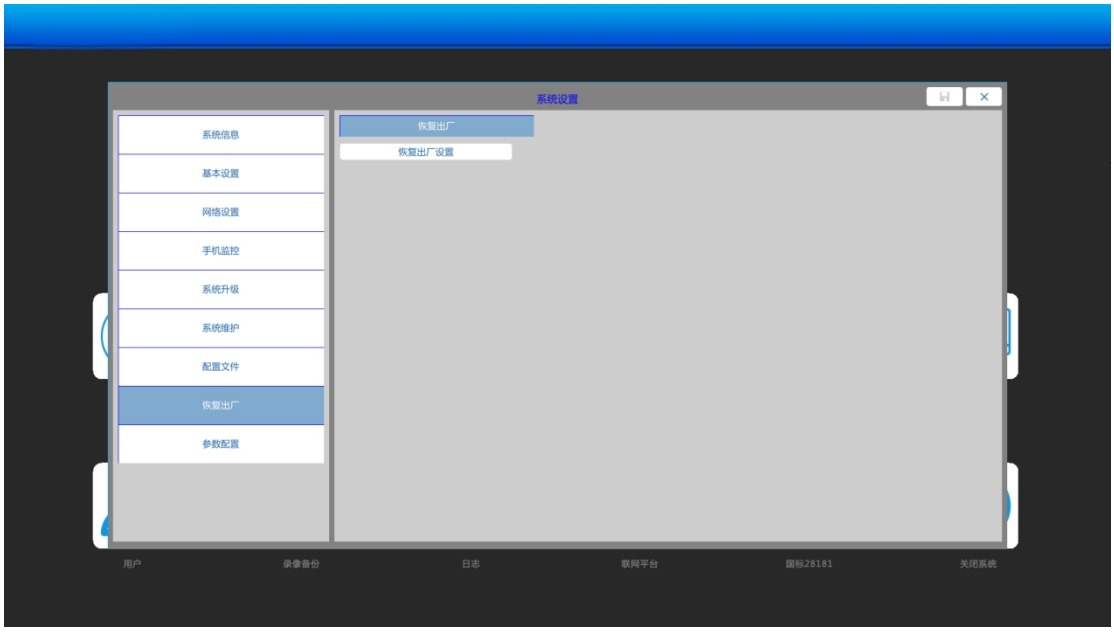

5.0.9 参数配置

主要配置人脸比对报警相关、实时比对配置和目标库管理等

5.0.9.1 网络报警配置



客户端报警、AGBOX 报警、本地端口报警等；设备支持报警语音提示，当抓拍到的人脸产生报警，则提示“通过”；抓拍到的人脸不在人脸库内则提示“未注册”，此功能根据实际运用场景进行配置相关参数。

5.0.9.2 实时比对配置



用户可更改人脸比对时的最大相似度、最小相似度、人脸抠图像素范围、最大比对结果数量、过滤间隔、人脸质量、服务器地址、查看人脸库名称数量等（根据实际运用场景修改相应参数）

5.0.9.3 目标库管理

用户可调整抓拍角度、清晰度阈值和最小目标尺寸等（根据实际运用场景修改相应参数）。

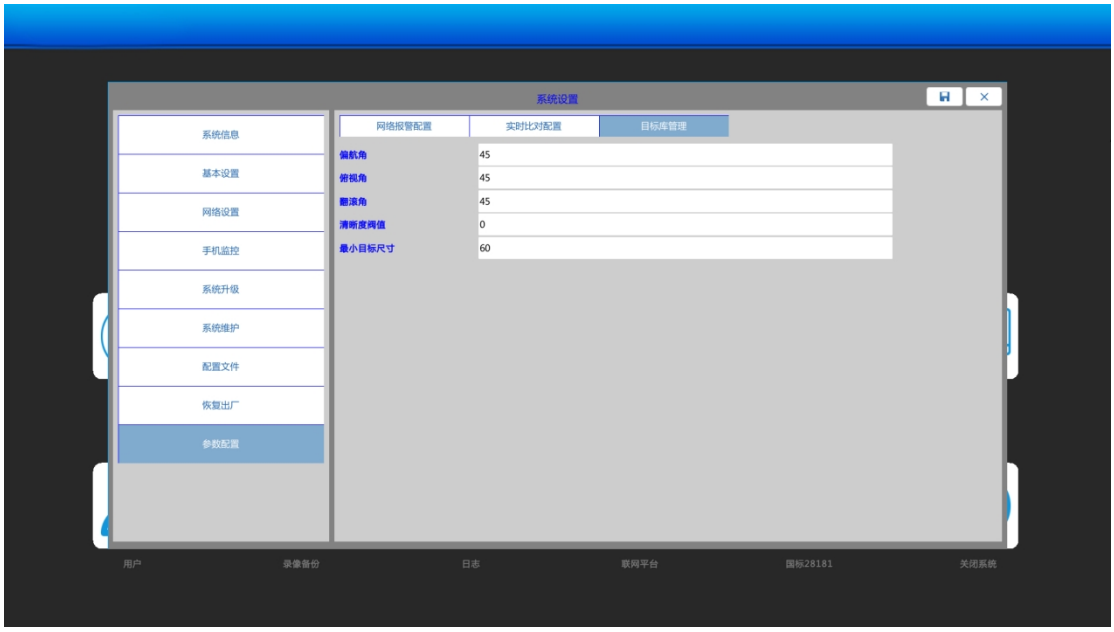

5.1 用户

用户管理

注：仅出厂默认的 admin 用户有管理用户的权限。

本系统支持对用户分组，实现分组权限管理。例如，系统最大化的用户权限为 25 条，可选择其中的 20 条作为某组的权限范围，则在这组中的用户，其权限只能是小于等于这 20 条的权限。

用户管理分为增加组、修改组、增加用户、修改用户、修改用户密码等功能。

增加组：在此页面中，可以增加特定的组，对每个新增的组，可设置其组名及组权限。组名最多 20 个英文或数字字符，区分大小写。

修改组：在修改组页面中，可修改组名、修改组权限设置，可以删除除 administrator 组以外的任意组。

增加用户：可选择向除 administrator 以外的任意组中增加用户。对每个用户可设置低于或等于其组的权限。用户名与组名不可同名。用户名最多 20 个英文或数字字符，区分大小写。

修改用户：可修改用户名、修改用户权限。可以删除用户。

修改密码：对用户密码进行修改。



以添加用户组”a”,并将新用户“a”添加到新建组“a”，无密码的管理员用户为例：

点击“增加组”按钮，新增组“a”，并赋予所有权限，并保存；

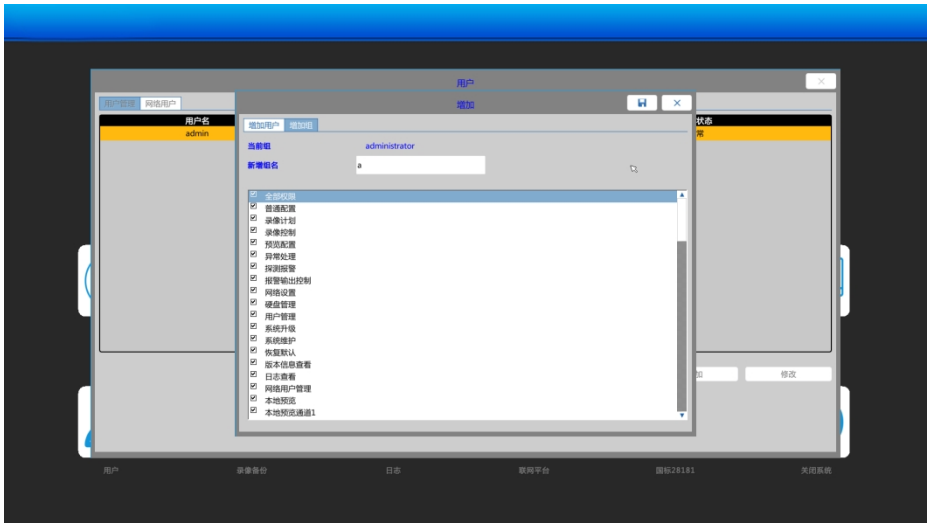



查看新增的组别和用户名，此时，用户可以使用 a 用户登录系统，并具有管理员权限。

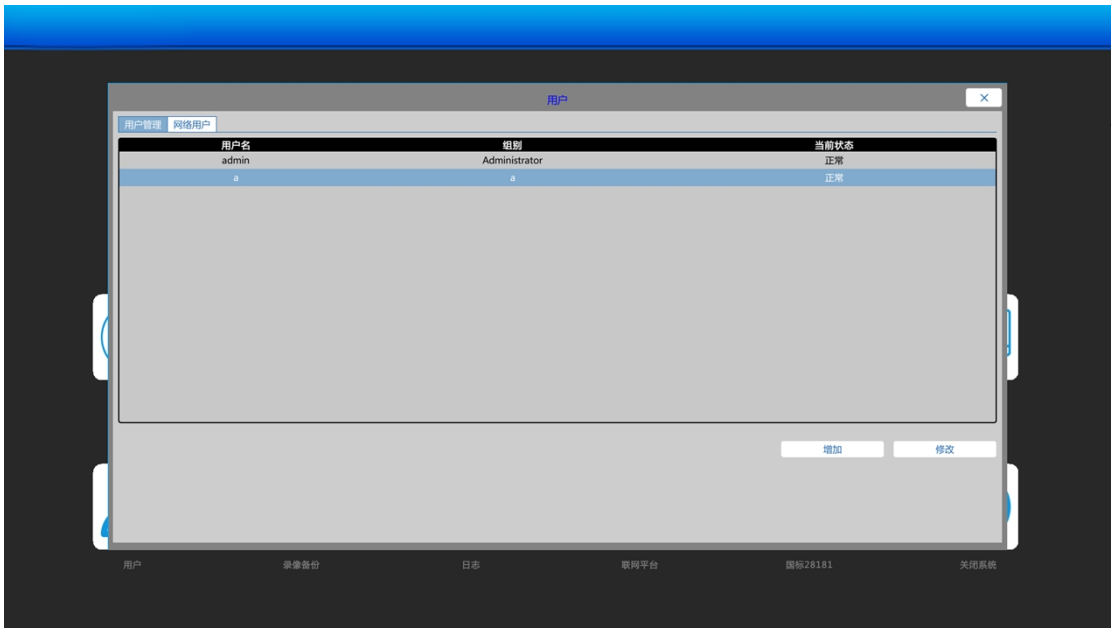

可以对现有用户进行密码修改，输入当前密码，新密码及确认密码即可修改成功，此时，用户可以用新密码登录系统。

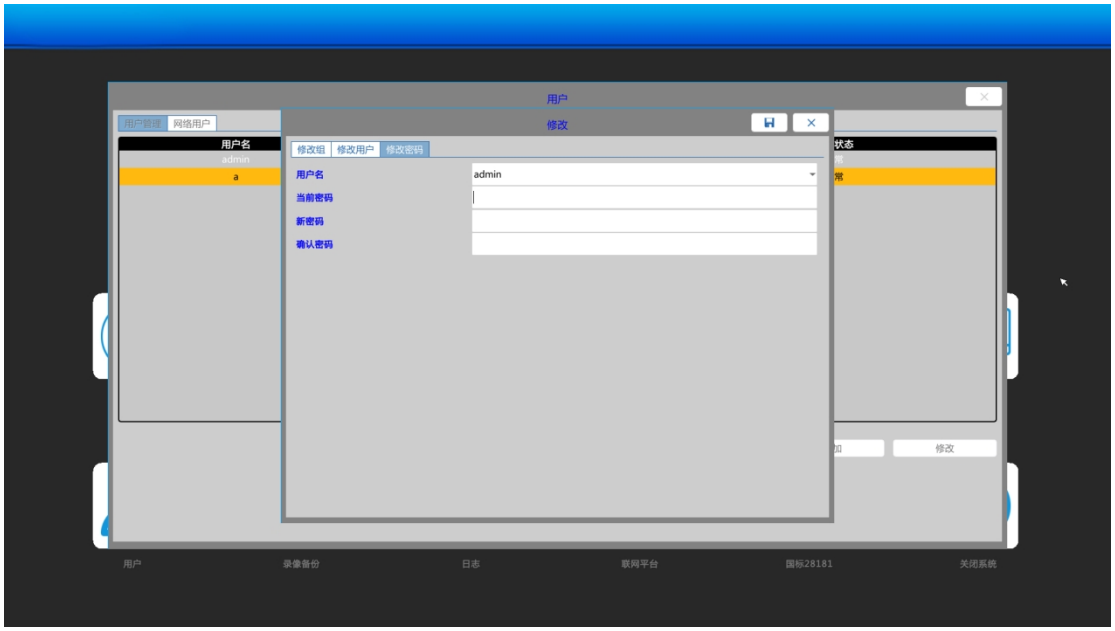

修改用户



网络用户

提供当前连接此 NVR 的网络用户 IP 信息。可在 NVR 端断开某网络用户。被断开用户可在客户端重新登录尝试连接。



5.2 系统性能

系统可以实时检测 CPU 使用率、内存使用率、物理内存总量、已用物理内存、空闲物理内存、相机输入带宽记录等

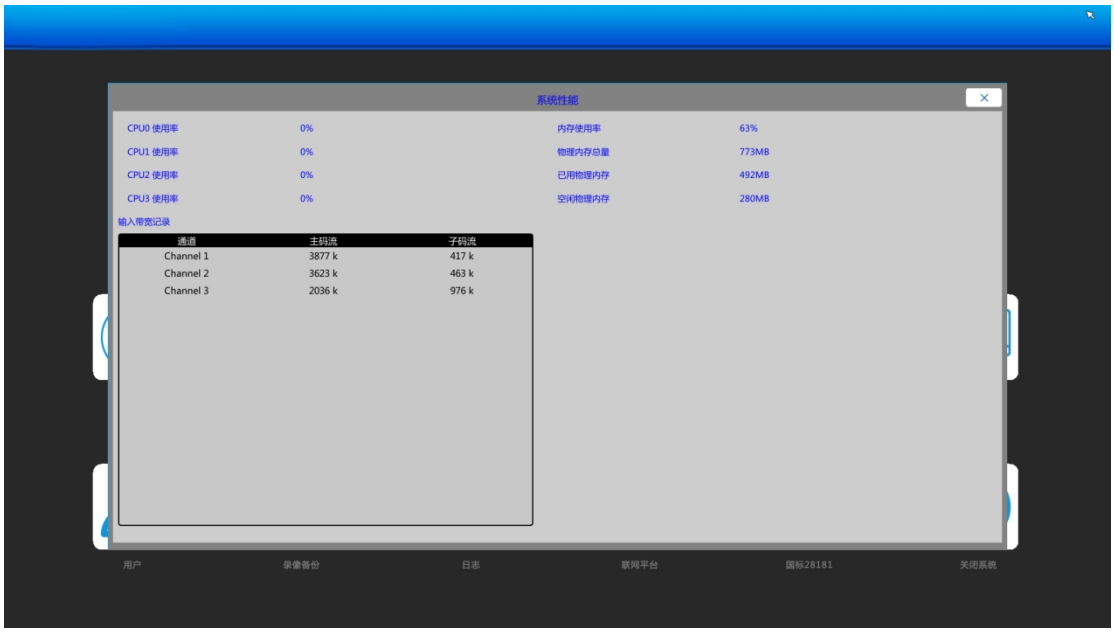

5.3 录像备份

需要服务器本地插入优盘才能进入功能界面，备份录像文件，按时间段备份，可以查看优盘

的可用/全部空间以及录像文件的备份进度。

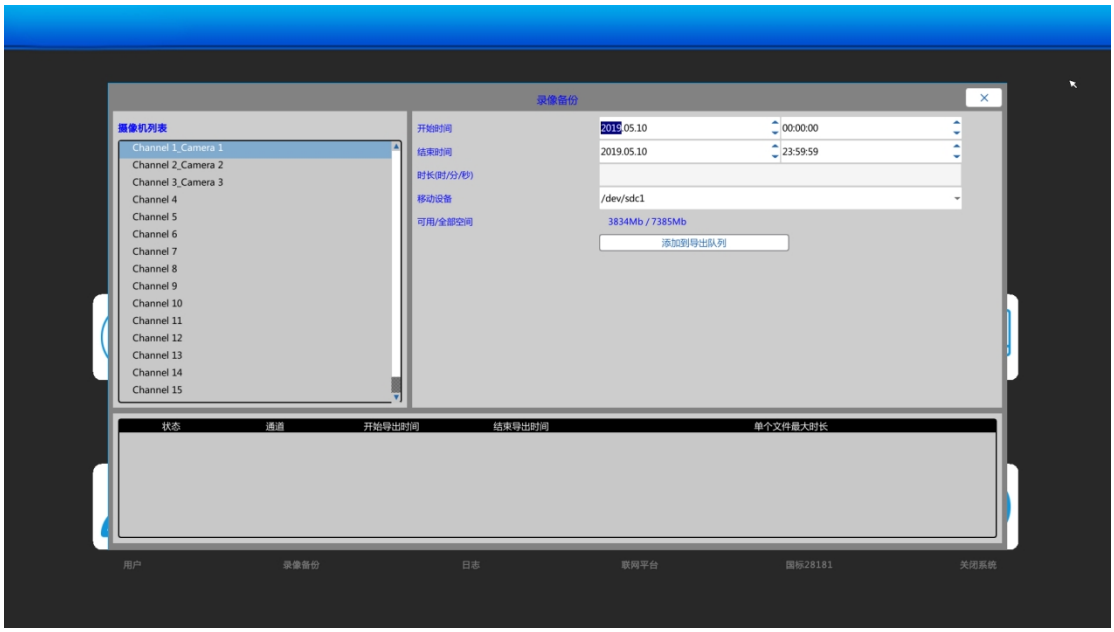

录像备份格式可在【系统设置】-【基本设置】-【其他设置】-【录像备份格式】修改

5.4 日志

本系统的日志查询提供按照日志类型、日志时间的双重检索模式。其中，日志类型分为：系统日志、配置日志、报警日志、控制日志及全部日志。

本页面一页显示 17 条日志，可翻页显示。日志排序可自由选择为正序或倒序。

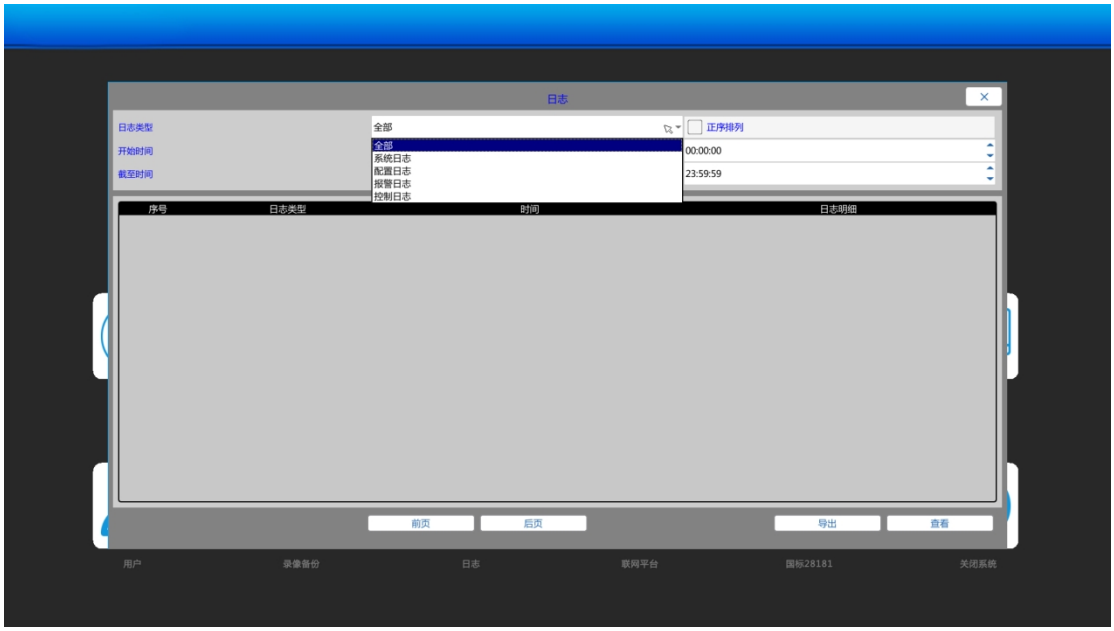

5.5 联网平台

【主菜单】-【联网平台】，可进入监管平台页面，在此页面中，配置联网设备 ID 和监控中心 ID，勾选触发通道等参数。可以检测注册心跳、报警抓拍、触发抓拍、定时抓拍、验收信息、维保信息和保修信息等功能。

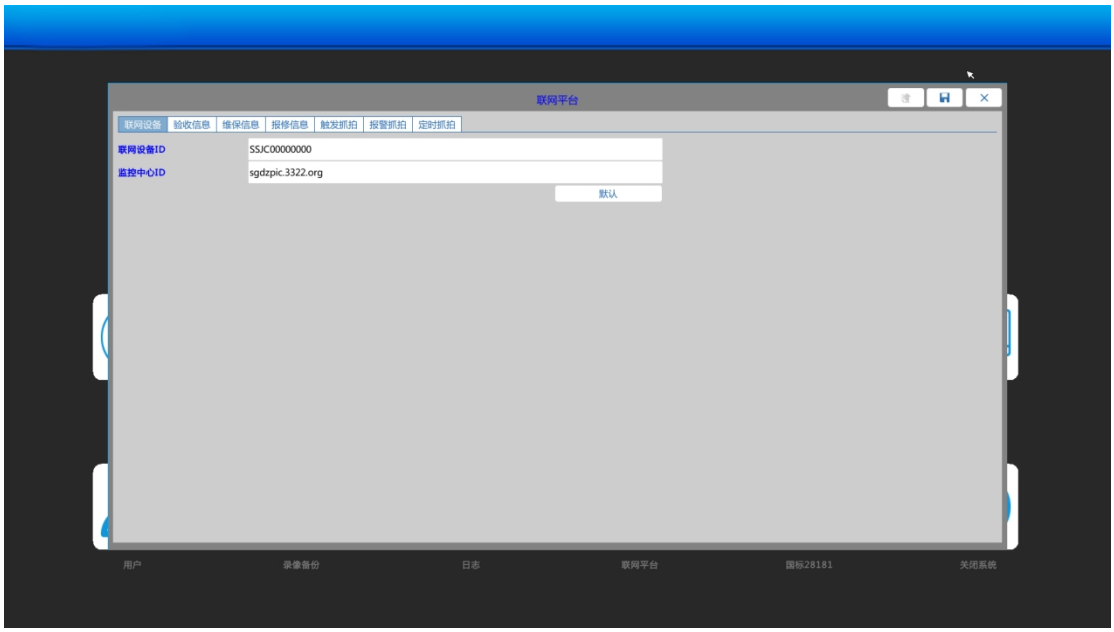

5.6 GB28181

【主菜单】-【GB28181】，可进入 GB28181 页面，在此页面中，根据接入国标平台的需要，

配置 SIP 服务器 ID、SIP 客户端 ID、SIP 服务器 IP 地址、注册密码和 DevID 等信息，点击注册即可注册到国标平台。

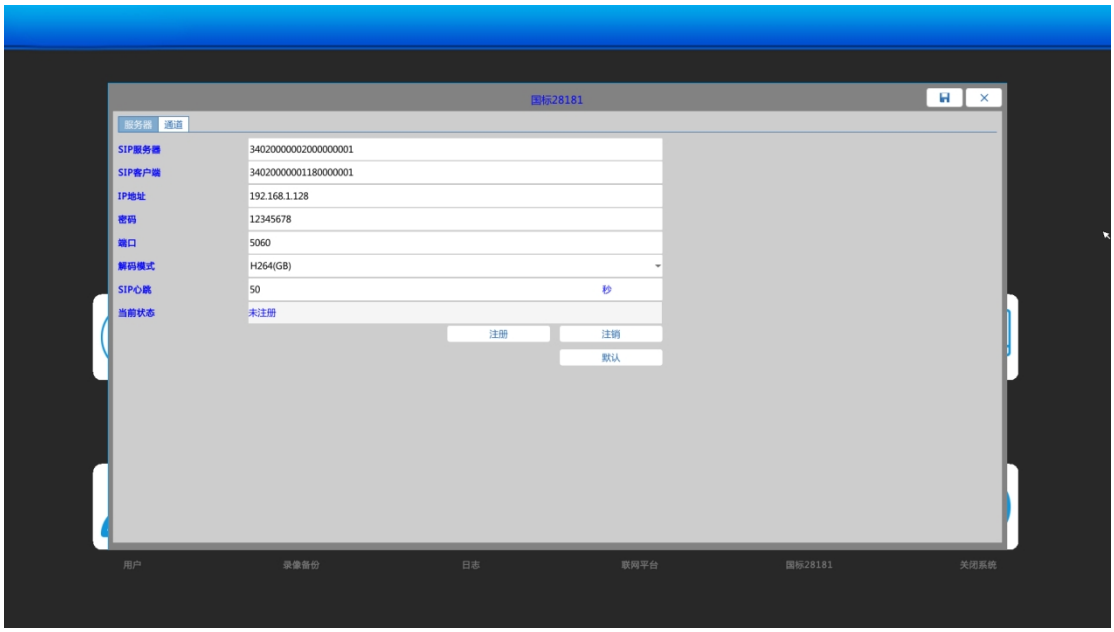

5.7 关闭系统

【主菜单】-【关闭系统】，可进入人工关闭系统页面，在此页面中，用户可选择【注销系统】、【重启系统】、【关闭系统】三种操作。

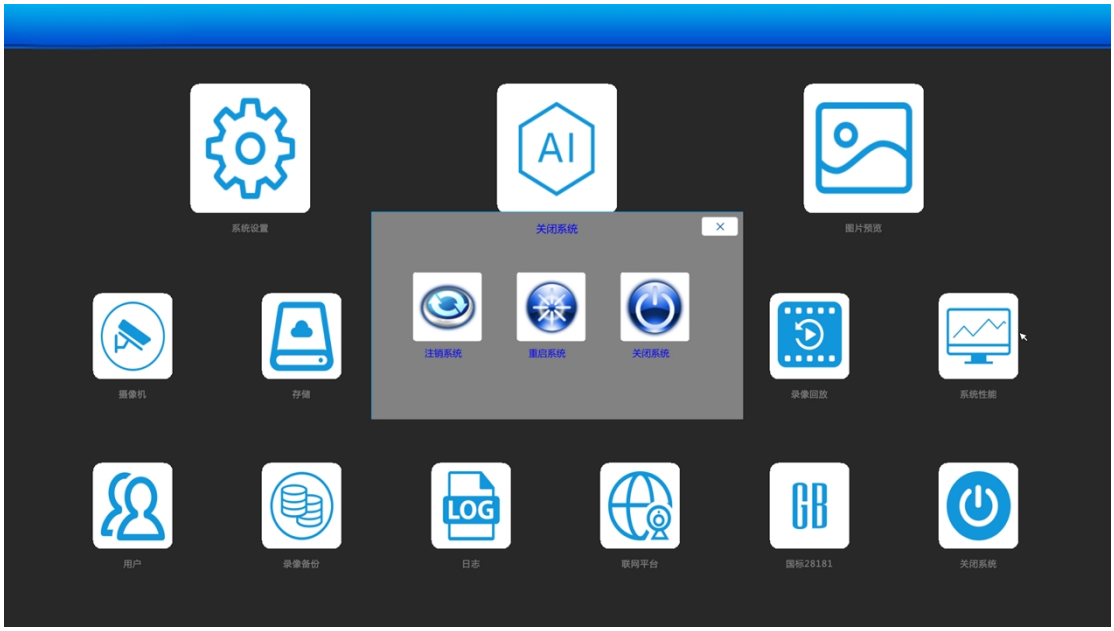

5.8 智能分析

实时抓拍图片信息显示、实时告警显示、人脸检索（抓拍记录、报警记录）、人脸库相关配置、人脸统计、车牌告警

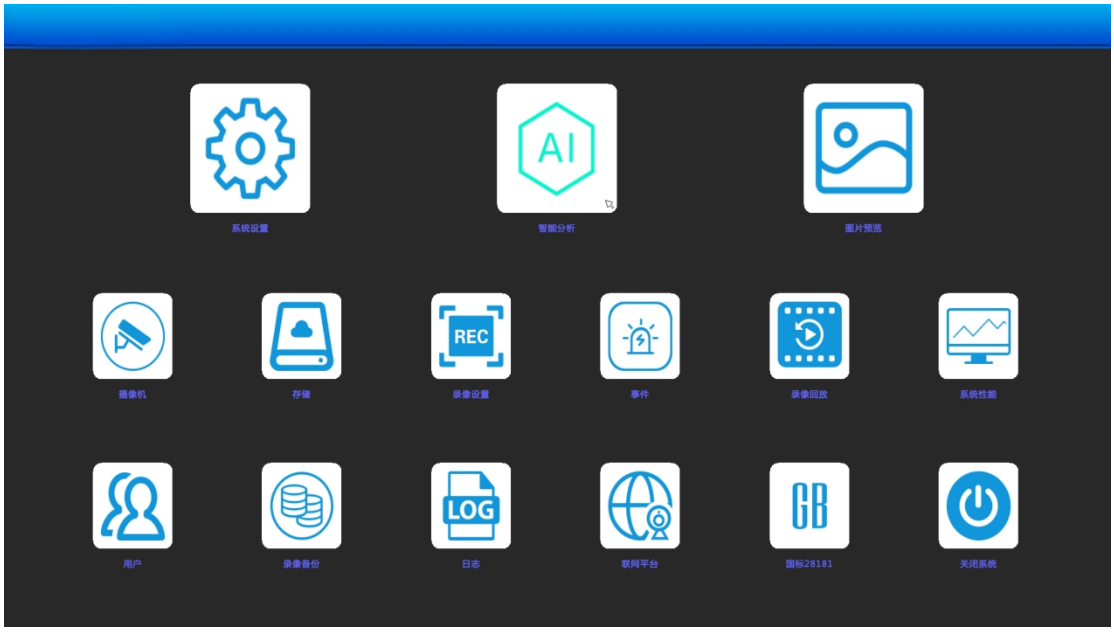

5.8.1 实时抓拍

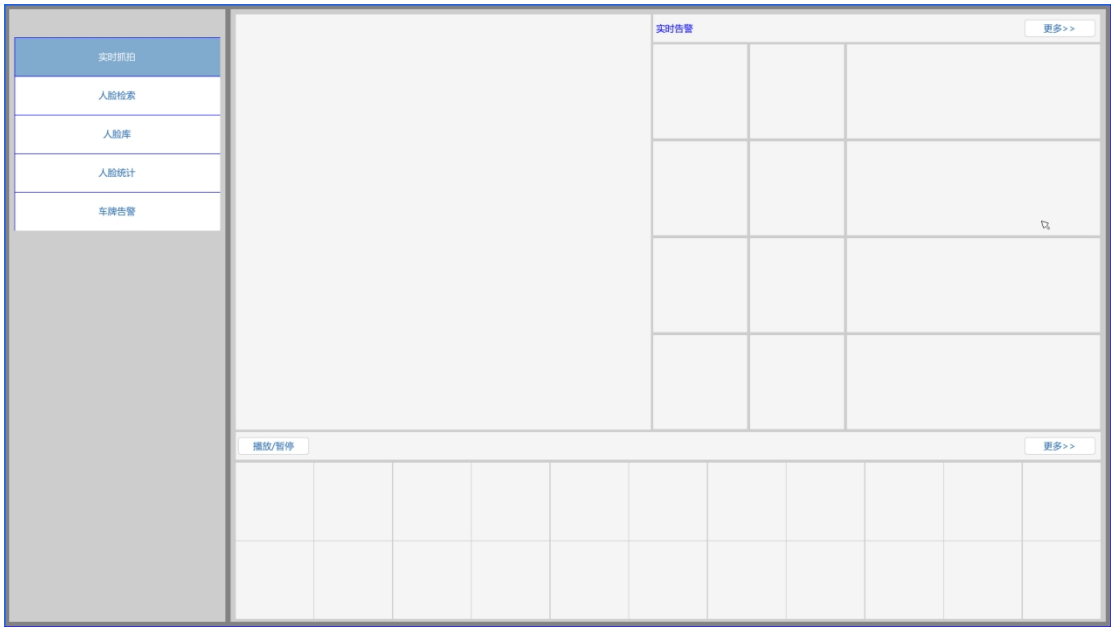

点击播放/暂停按钮控制实时抓拍窗口图片显示；右侧实时告警显示报警记录，点击实时告警的更多按钮可以跳转人脸报警记录查询页面。点击抓拍记录的更多按钮可以跳转至抓拍记录查询页面。

抓拍记录显示效果如下：

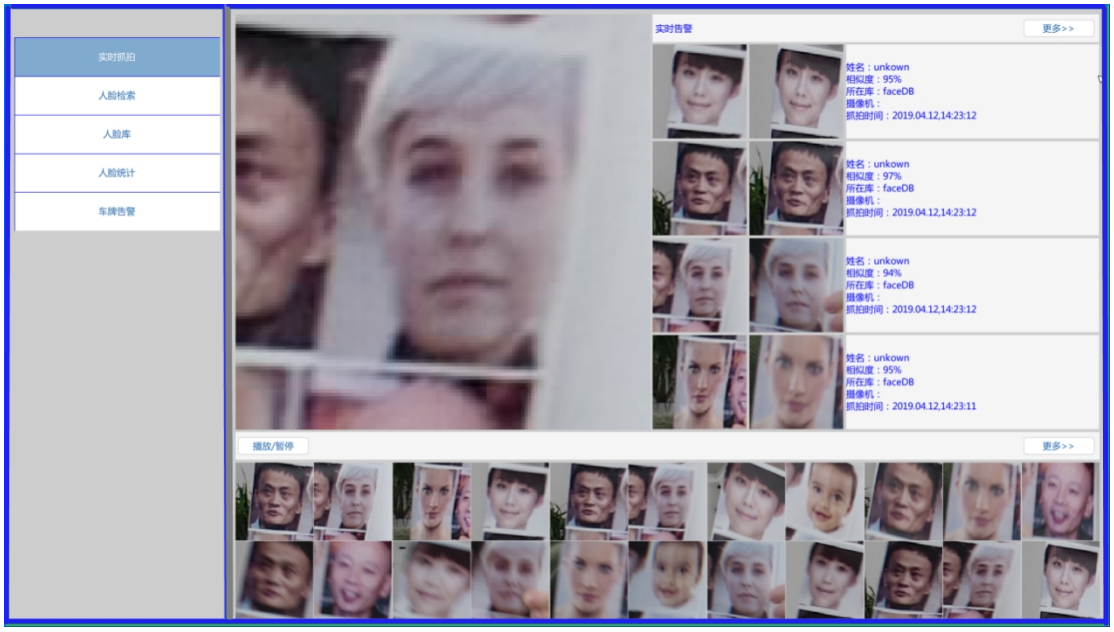

5.8.2 人脸检索

系统可以按照摄像机、人员身份证信息检索人脸图片、导出检索到的图片；查询系统的抓拍记录、告警记录等功能

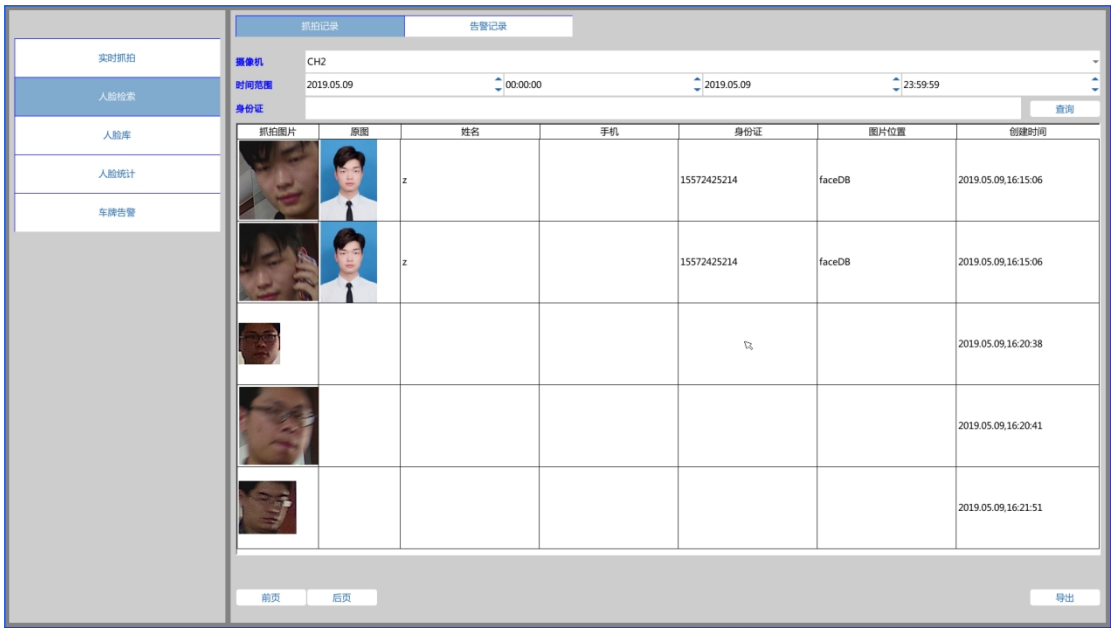

抓拍记录：可以检索到所有的人脸抓拍记录，包括告警记录。检索记录会展示人员相关信息、创建时间等信息；可以导出相应时间段的人脸图片。

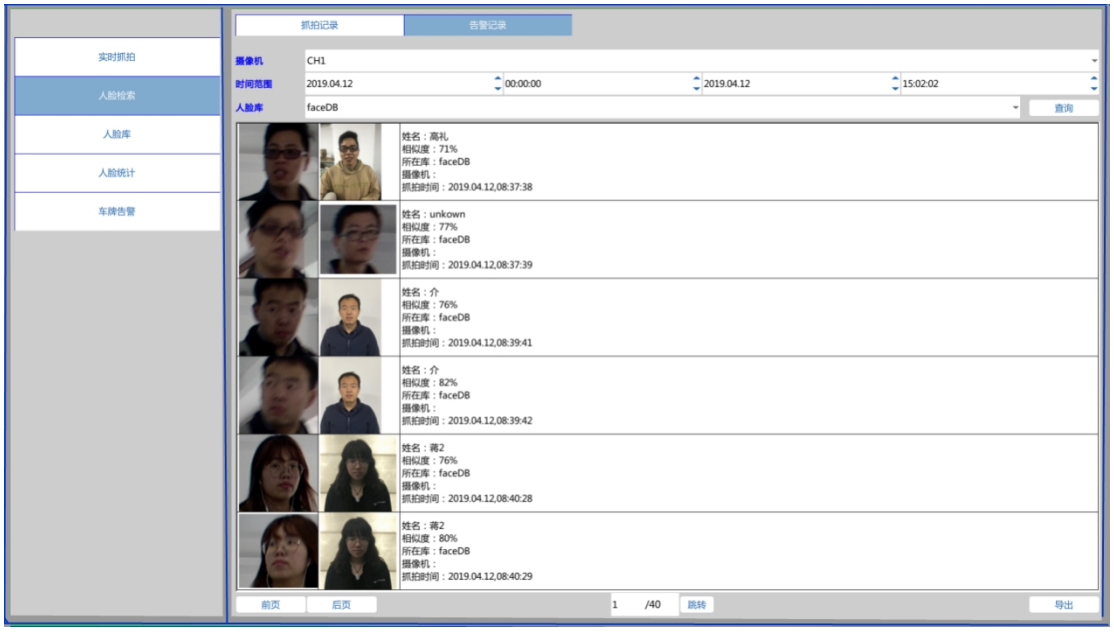

报警记录：可以检索到所有的人脸告警记录，只显示告警记录。检索记录会展示人员相关信息、抓拍图片及原图显示、创建时间等消息；可以按照摄像机及不同的人脸库进行检索；可以导出相应时间段的人脸图片。

5.8.3 人脸库

本系统支持人脸库的添加、编辑、删除功能；人脸底库批量导入、批量导出；人脸库的人员信息查看；人脸库内人员的添加、编辑、删除、导入等功能。

可以查看人脸库相关信息，如创建时间、备注信息、人脸数量等，如下图。

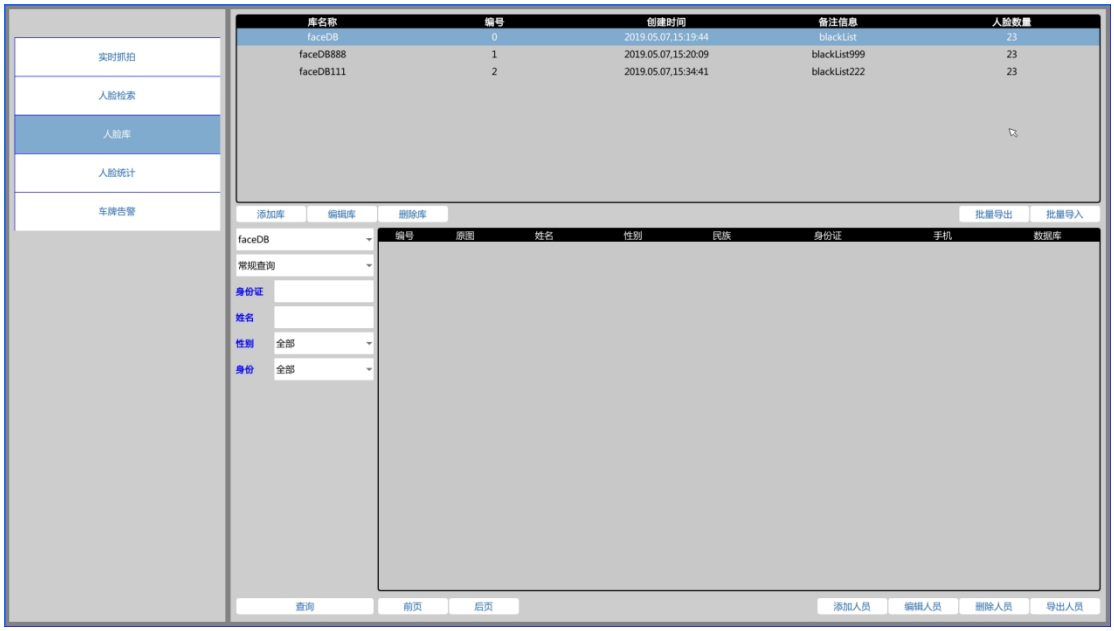

人脸库添加：点击添加库按钮，输入正确的库名称及备注信息，点击保存即可。

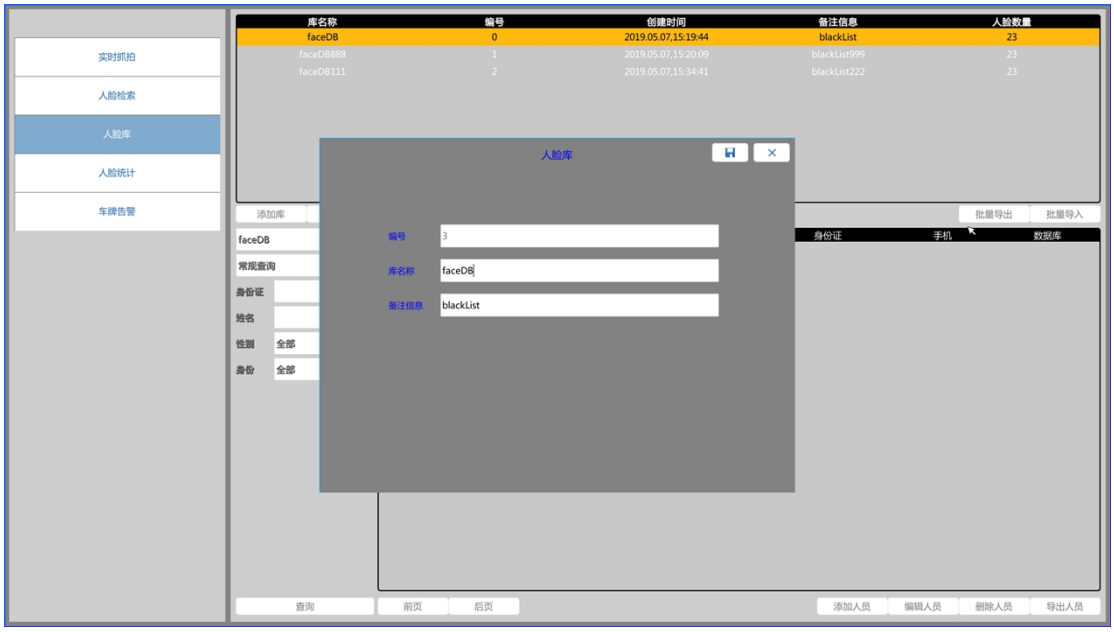

人脸库编辑：点击编辑库，可以修改人脸库的库名称及备注信息。

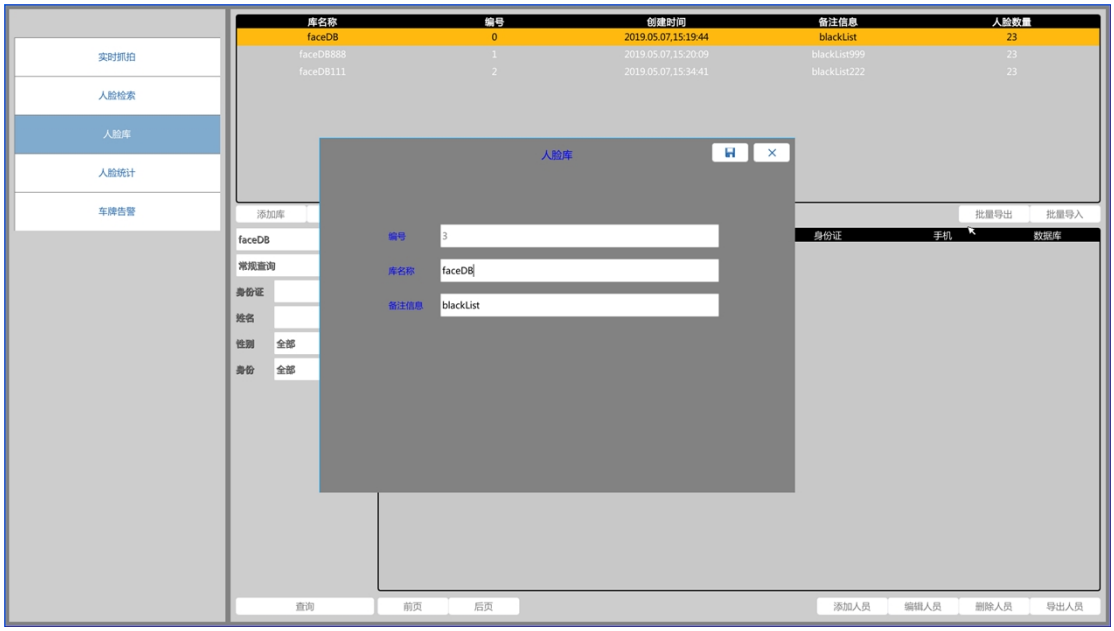

人员信息查询：选择人脸库和查询类型，点击查询按钮，即可查询到该人脸库内的所有人员信息，如原图、姓名、民族、身份证等。

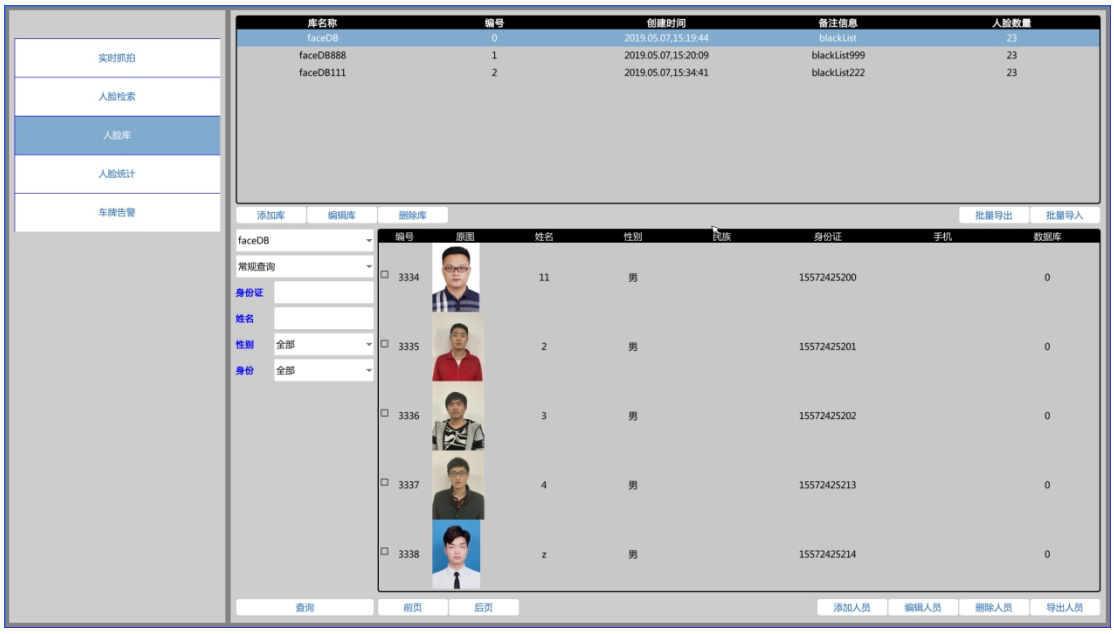

人员信息添加：点击添加人员，在弹出的人员信息页面填写相应信息，点击保存，就能在查询数据库页面看到新添加的人员。



人员信息编辑: 选择需要修改的人员，点击编辑人员，弹出修改页面，修改后点击保存按钮。



人员删除: 在查询出的人脸库中选择需要删除的人员，在编号左边的框内打钩，点击删除人员。

导出人员：在查询出的人脸库中选择需要导出的人员，点击导出人员之后，会在系统设置--------系统信息--------外设状态中生成一个 userInfo 的文件夹，包含导出人员的信息以及图片。

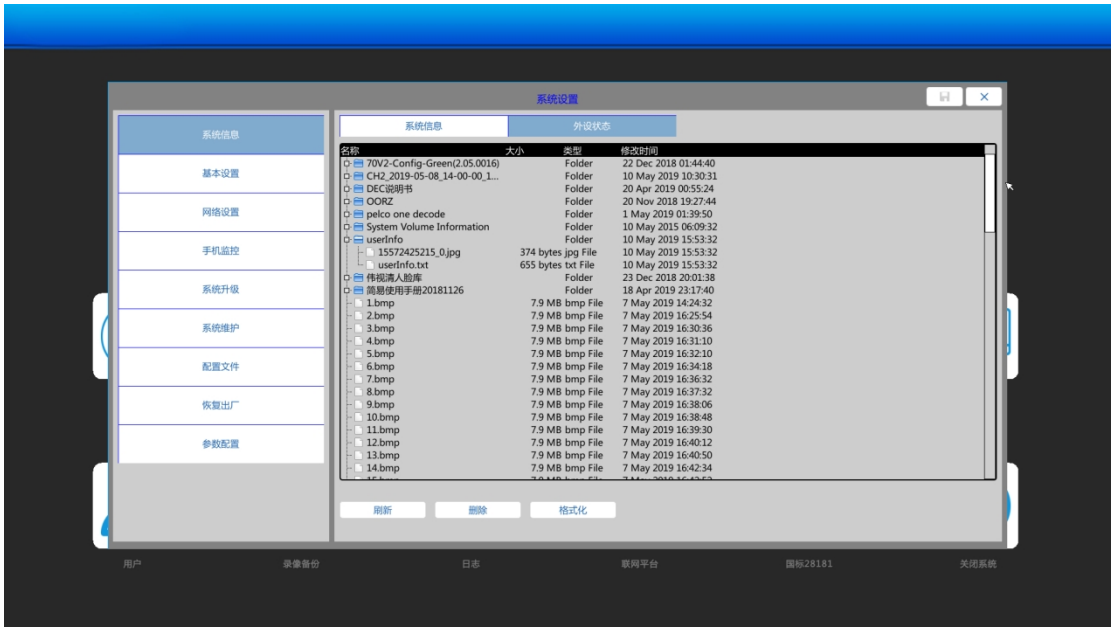

注意：添加的人脸图片分辨率大小不能超过 1920*1080 且图片格式必须是 JPEG

5.8.4 人脸统计

本系统支持人流量统计功能，可以根据抓拍记录推算出相应的人流量

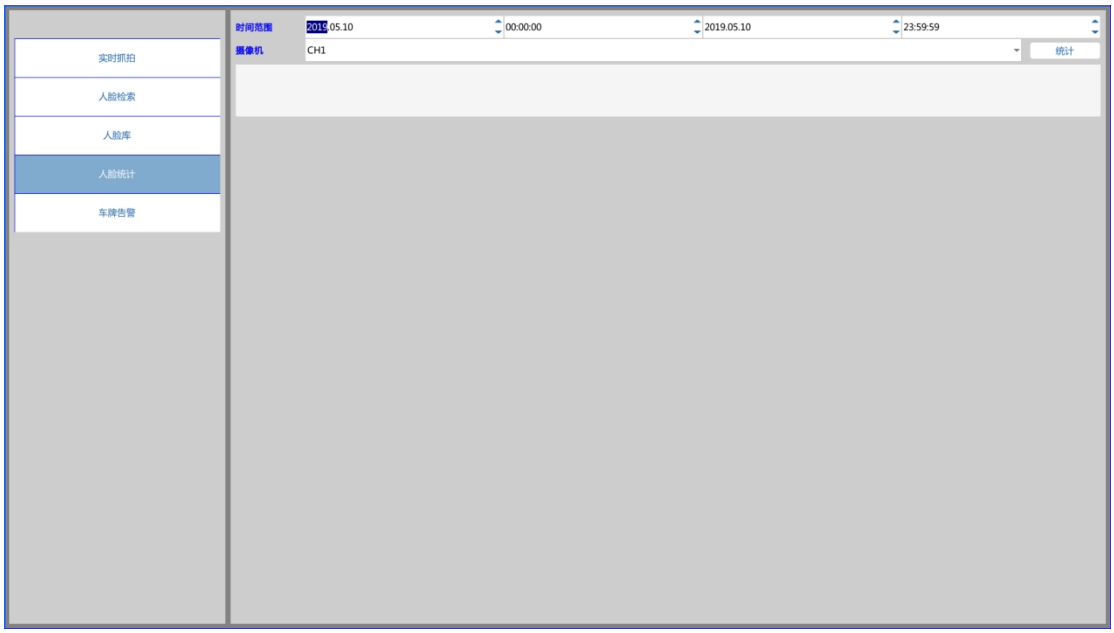

选择相应的日期与时间、通道点击统计，即可统计出对应时间段的人流量。

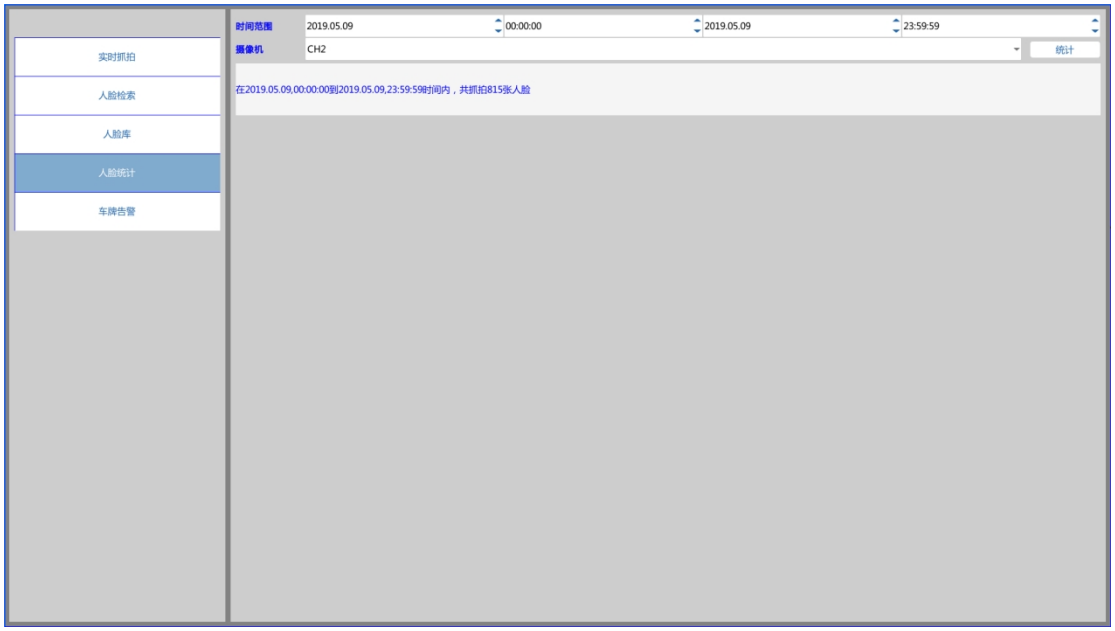

5.8.5 车牌告警

本系统支持车牌图片报警、车牌比对分析功能。

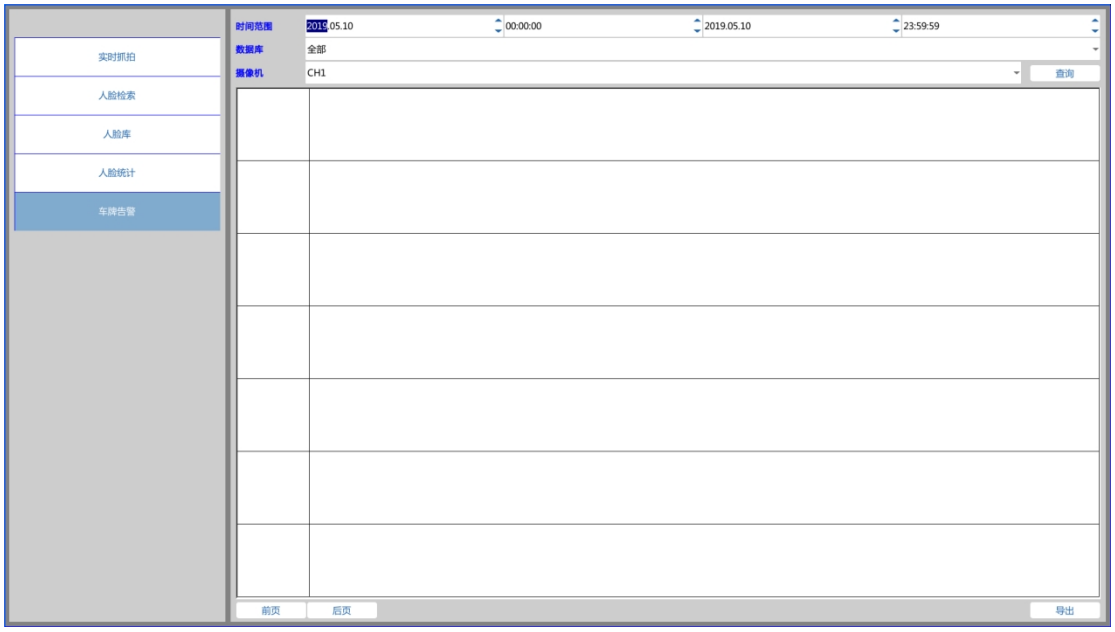

6 WEB 客户端

6.1 简介

NVR 支持在 PC 端通过 web 页面登陆、管理设备。

Web 客户端系统提供网络设置、基本配置、用户管理、高级设置管理、实时预览、回放下载及 IPC 管理等应用模块。

6.2 系统登录

6.2.1 网络连接

1、确保 NVR 正确接入网络

2、给需要登录 NVR 的电脑主机和 NVR 分别设置 IP 地址、子网掩码和网关，NVR 出厂默认 IP 地址为 192.168.1.100

3、通过 PING 命令检测网络是否正确连接。

6.2.2 WEB 操作

1、打开 IE 浏览器，在地址栏中输入要登录的 NVR IP 地址，并回车加载登录界面。

2、登录系统时，提示是否接受加载 WEB 控件，请用户选择接受，系统会自动识别安装该控件。如遇到系统禁止加载该控件，请确认是否安装了其他禁止控件下载的插件，并适当降低 IE 安全等级。

3、连接成功后，系统会弹出登录界面，请用户输入用户名和密码，并点击登录按钮登录系统。出厂默认用户名为 admin，默认登录密码为 admin。

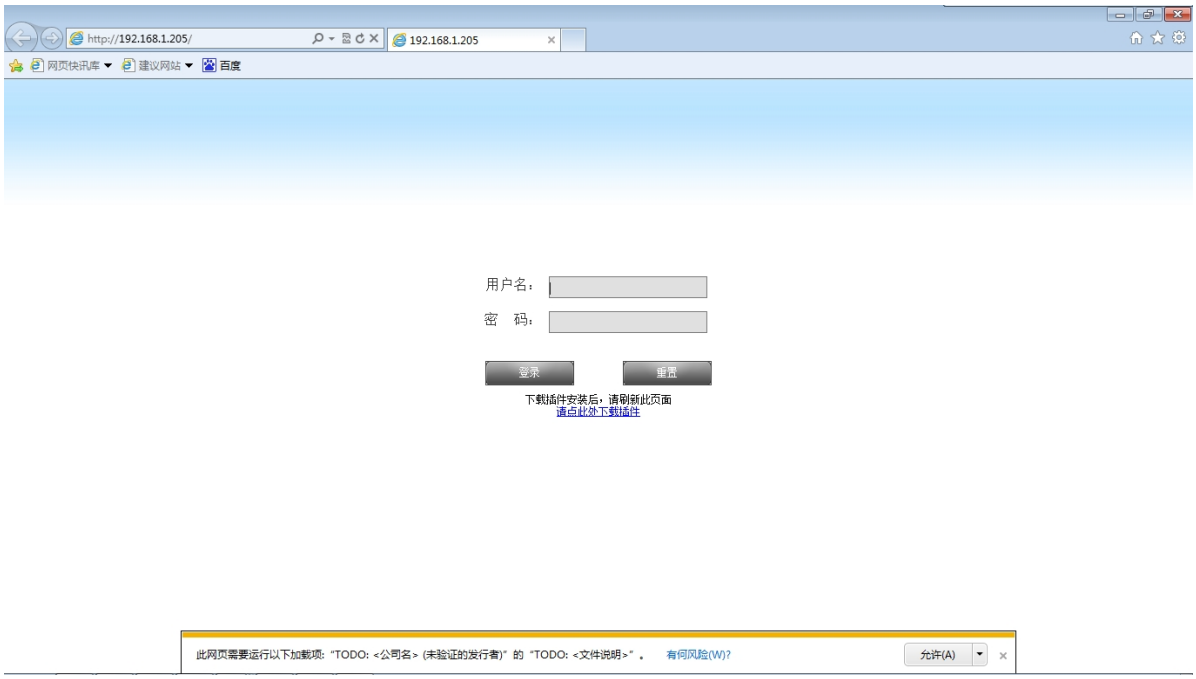

4、登录成功后，会显示如下界面。

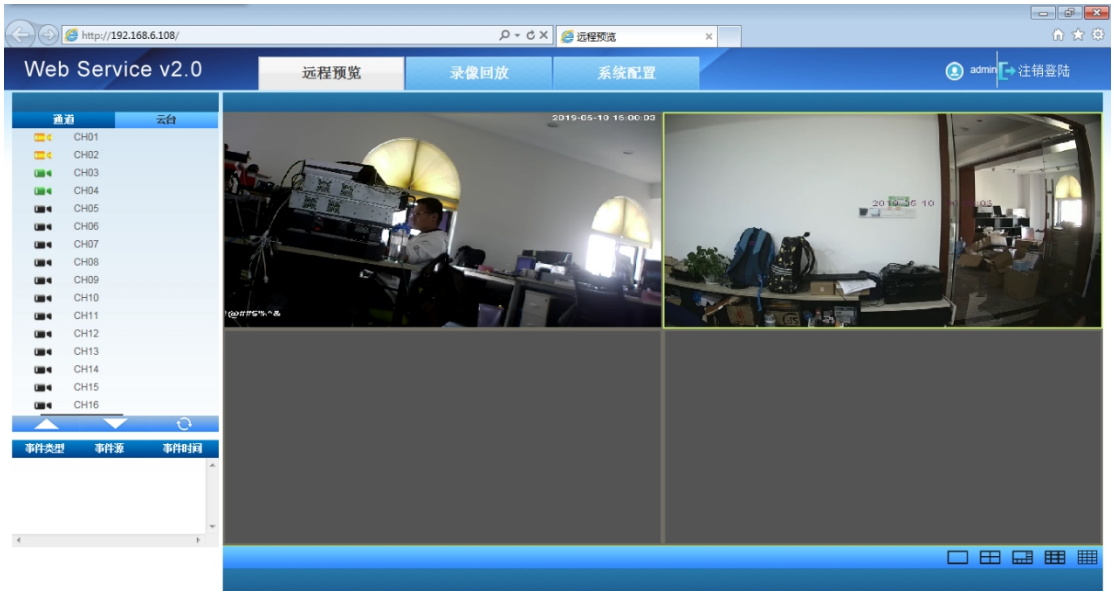

5、成功登录后，用户可以通过 web 对 NVR 进行使用操作。

6、通过 web 对 NVR 进行回放操作

点击 web 页面中的“回放下载”按钮，系统会加载回放下载操作界面，如下图，用户可选择自己关注的通道号，并通过录像类型、开始/结束时间段等条件进行组合检索



检索结果会在列表中显示，如下图，用户可选择自己关注的录像文件直接进行双击回放，视频会显示在右侧窗口中。或者单击选择某一条信息，再进行右键二级菜单的“下载”操作，将文件下载到本地。

7、 安装插件时注意事项：

7.1 如果您第一次登录该系统或不能正常浏览视频,请先下载控件并正确安装,再重新登陆。

7.2 如果您遇到下载插件和安装插件出现问题，请先设置一下 IE 的安全等级。如下所示：

7.2.1 打开 IE 浏览器，IE 工具-->Internet 选项



7.2.2 安全-->自定义级别，把所有相关的 ActiveX 控件和插件全部启用并保存

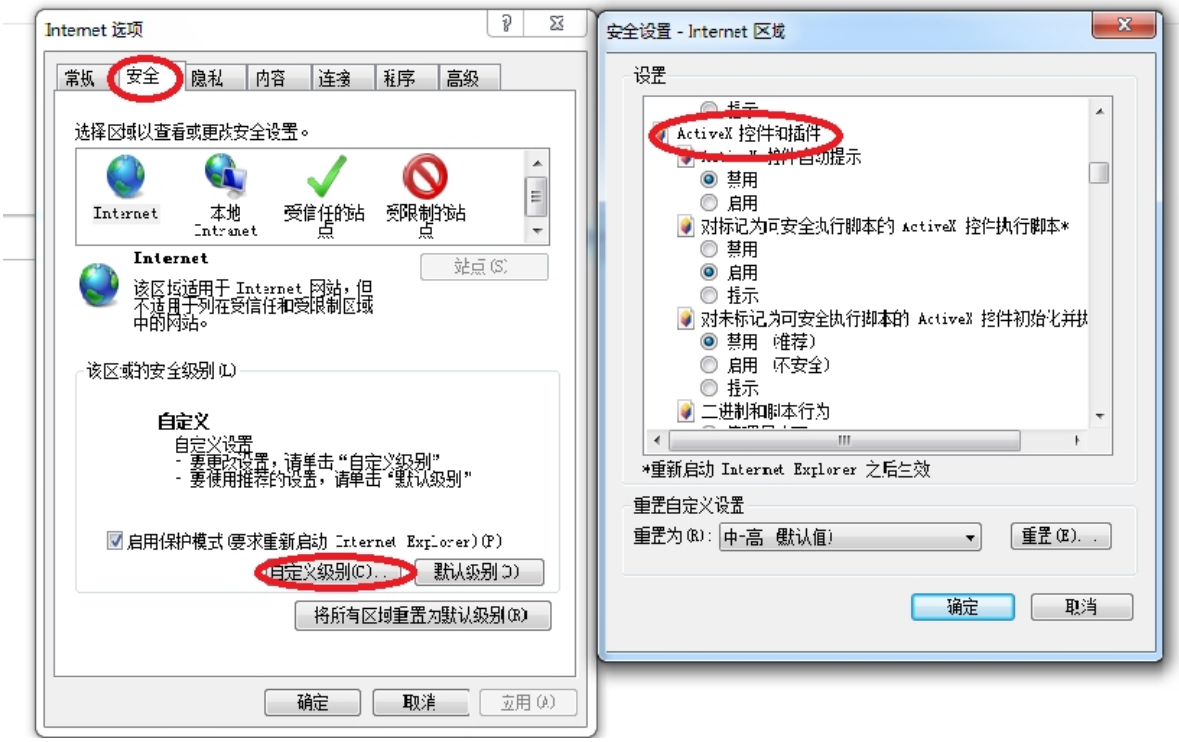

7.2.3 把 NVR 的 IP 加入到受信任站点中，安全-->受信任站点-->站点-->添加，把对该区域中所有站点要求服务器验证前面的勾去掉，保存

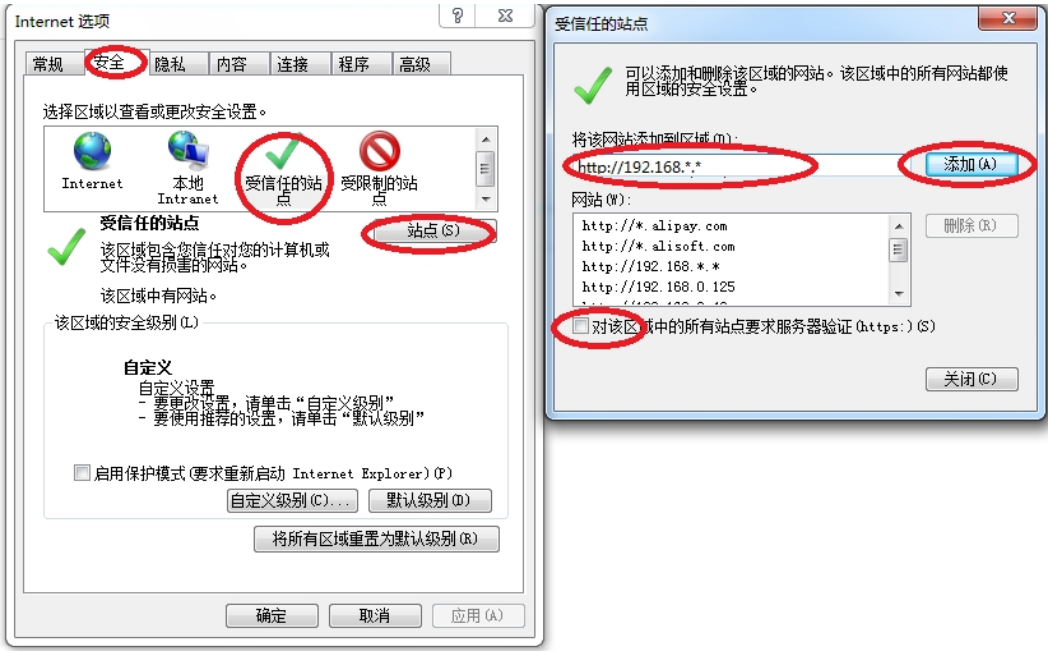

7.3 正确安装控件后,如果仍无法登录或登录后不能正常浏览视频,请在 IE 工具选项中删除 COOKIE 缓存.IE 工具-->Internet 选项-->浏览历史记录(删除临时文件,历史记录,COOKIE……),再重新登陆。

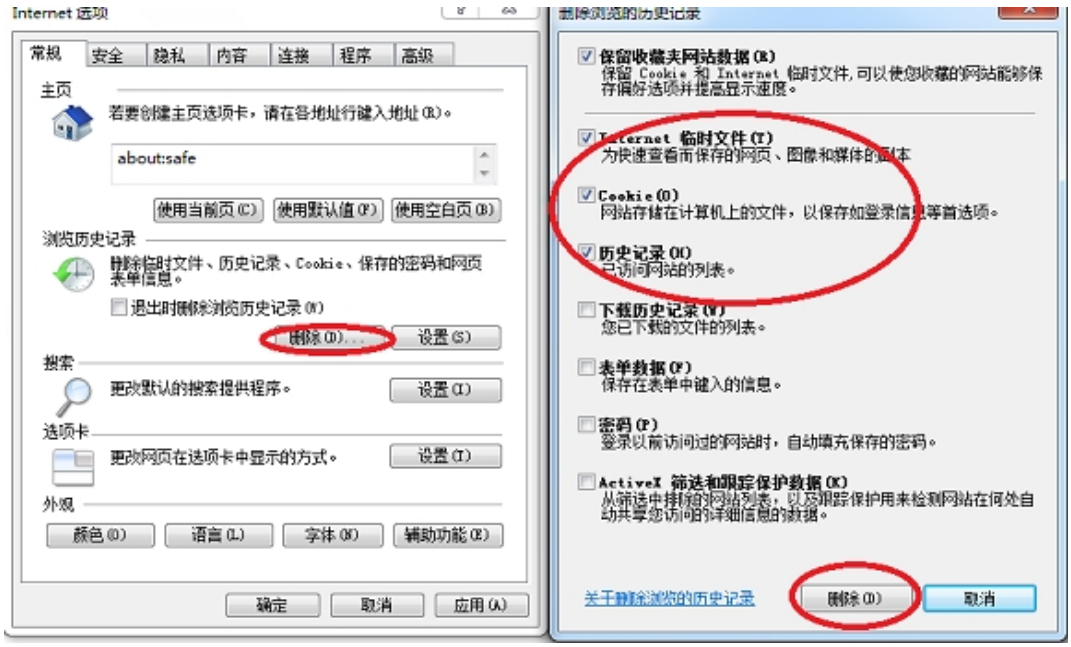
Internet 选项
常规
安全
隐私
内容
连接
程序
高级
主页
若要创建主页选项卡，请在各地址行键入地址(R)。
about:safe
使用当前页(C)
使用默认值(F)
使用空白页(B)
浏览历史记录
删除临时文件、历史记录、Cookie、保存的密码和网页表单信息。
退出时删除浏览历史记录(W)
删除(D)...
设置(S)
搜索
更改默认的搜索提供程序。
设置(E)
选项卡
更改网页在选项卡中显示的方式。
设置(T)
外观
颜色(O)
语言(L)
字体(N)
辅助功能(E)
确定
取消
应用(A)
删除浏览的历史记录
保留收藏夹网站数据(R)
保留 Cookie 和 Internet 临时文件，可以使您收藏的网站能够保存偏好选项并提高显示速度。
Internet 临时文件(T)
为快速查看而保存的网页、图像和媒体的副本
Cookie(O)
网站存储在计算机上的文件，以保存如登录信息等首选项。
历史记录(H)
已访问网站的列表。
下载历史记录(N)
您已下载的文件的列表。
表单数据(F)
保存在表单中键入的信息。
密码(P)
登录以前访问过的网站时，自动填充保存的密码。
ActiveX 筛选和跟踪保护数据(K)
从筛选中排除的网站列表，以及跟踪保护用来检测网站在何处自动共享您访问的详细信息的数据。
关于删除浏览的历史记录
删除(D)
取消

7 附录：有毒有害物质或元素含量参照表

配件/部件名称	有毒有害物质或元素					
	铅（Pb）	汞（Hg）	镉（Cd）	六价铬（CrVI）	多溴联苯（PBB）	多溴二苯醚（PBDE）
钣金件（机箱）						
线路板						
线材/适配器						
包装						
附件						
塑胶件（面板）						

说明：

1、 ：表示该有毒有害物质或元素在该配件或部件所有均质材料中的含量均在SJ/T11363-2006标准规定的限量要求以下。

2、：表示该有毒有害物质或元素至少在该配件或部件的某一均质材料中的含量超出SJ/T11363-2006标准规定的限量要求。在环保实用期限内用户正常使用本产品，这些物质或元素不会发生外泄或突变，不会对用户的人身、财产造成伤害。对于此类物质或元素用户不得自行处理，请根据政府法令交给政府制定的相关部门回收处理。